(大正九年十二月十四日第三種郵便物認可)　昭和十一年十月四日　新京日日新聞　（日曜日）　第四千九百十六號　（一）

新京日日新聞
夕刊
十月三日
本紙定價 一部五錢 一ヶ月壹圓 郵稅一ヶ月拾五錢
廣告料金 普通一行 壹圓五拾錢 特別一行 貳圓五拾錢
發行所 新京永樂町四ノ一 新京日日新聞社
電話 編輯局専用(3)三二二五 營業局専用(3)三三〇〇
發行人 十河榮忠
編輯人 松本勇
印刷人 水越内之介

御召服は 井上洋服店 室町小學校前 電(3)三七六四番

重要訓令を携行 桑原東亞局長西下す

渡支後の日支交渉推移は 東亞政局の動向決定

【東京國通】近く開始される川越大使、蔣介石氏折衝に備へる外陸海三省當局の不動の對策を携行して南京に急行する桑島東亞局長は二日午後九時半東京驛發西下したが、同局長は三日午前神戸出帆の長崎丸で上海に直航し五日午後同地着、直ちに喜多陸軍、佐藤海軍兩武官と會見して協議の上、翌六日南京に乘込み川越大使、須磨總領事と會見して帝國政府の重要訓令を傳達し、川越蔣兩氏の正式交渉開始に備へる萬全の對策を協議する方針である、而して我方の要求事項は去月十五日以來の川越、張群兩氏會談に於て提示してゐる如く、排日抗日の根絶並にこれが根幹たる兩國々交上の諸懸案の徹底的調整の二大眼目である事は勿論であるが、蔣介石氏との會談に當つては右要求を敷衍して我方の眞意を更に一層徹底させると同時にこれに伴ふ具體的内容を改めて全面的に披瀝し支那側の猛省を促す方針である、尚ほ桑島局長は兩三日南京に滯在し、川越大使と協議の上必要あれば支那側要人とも直接會談を行ひ、交渉の側面的促進を圖る豫定であるが同局長渡支後發展すべき日支交渉の推移は東亞政局の動向を決定するものとして頗る注目を惹いてゐる

日本の要求は極めて公正妥當

桑島局長車中で語る

【小田原國通】桑島東亞局長は西下の車中左の如く語つた

南京の日支交渉に於て日本側より提出してある要求は極めて公正妥當なもので支那が日本の眞意を諒解すれば直ぐにでも妥協が成立する程度のものだ、北支問題でも北支の現狀を正確に認識して居れば日本側の要求が當然のことであり、之を實行すれば北支に日滿支三國に最も都合の好い事態が出來、多年日支兩國の間に横はつてゐた癌が除かれ極めて明朗なものとなるのである、赤化共同防衛なんて問題は日支兩國が共通な利害關係を持つて居るのだから兩國の合作は極めて容易な事である、未だ交渉の前途は樂觀出來ないが蔣介石氏から川越大使に對し會見を申込んで來てゐる事實から見て之を圓滿に解決し得るとの確信を持つに至つたものと信ずる、自分も亦今回の問題は外交々渉で平和的に充分解決し得ると確信して居る、日支國交の調整と言ふ點から見れば今が絶好の機會だ、日支關係の過去に徴し今回の會談が決裂する樣な事になれば日本も面目にかけて實力行使を斷行するだらうし、そうなれば日支國交調整等と言ふ問題は百年河清を待つが如き狀態にならう、其意味に於て今が最も重大時期だ、交渉が圓滿に纏まり日支の交通連絡も東京を朝出て上海で夕飯を喰べると言ふ事にでもなれば蔣介石氏の日本訪問も有田外相の渡支も極めて簡單に出來るし、其間胸襟を開いて語り合へば日支間の問題も立ちどころに解決する、自分は先月からの閣議で纒つた帝國政府の交渉方針を川越大使に傳達しに行くので交渉には直接關係しない、然し自分の持つて居る訓令は帝國政府の最後的な肚を示したものでこれは不動の鐵則だ

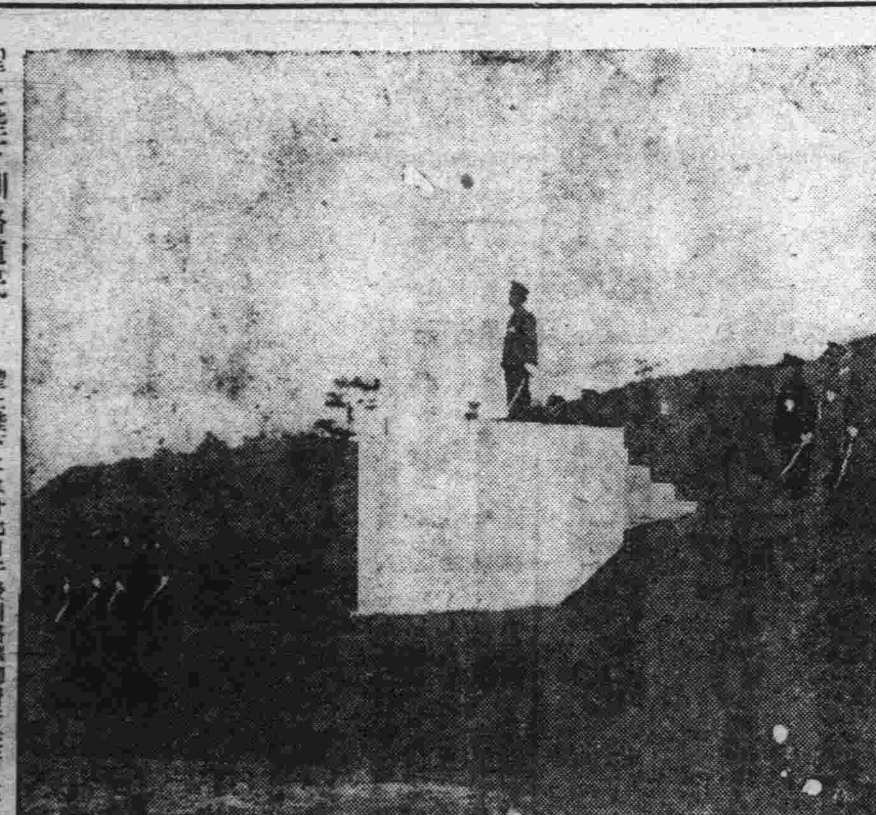

聖上陛下釧路道民奉迎場行幸

聖上陛下には廿七日午後釧路驛御着行在所に行幸の後道民奉迎場に成らせられ親しく釧路市民の親意を受させられた（御寫眞は式場臨御の聖上陛下）

外交界の長老に 外相、對支方針を説明

【東京國通】有田外相は日支關係の重大性に鑑み我外交界長老に對し對支方針を説明すると共に其意見を聽取すべく二日午後外相官邸に在京大使會議を開催した、大使側からは緣故深き小幡酉吉、有吉明、林久治郎、松島肇の各元大使大田前駐露大使、外務省側から有田外相、堀内次官、桑島東亞局長等出席、外相から最近の日支交渉の經過並に我不動の交渉方針等を説明し、尚ほ桑島局長之に補足し詳細説明種々意見を交換し、最後に長老側より當局を鞭撻し協力を約して散會した

「支那官憲は テロの一掃を期すべし」

＝若杉總領事聲明＝

【上海二日發國通】上海總領事館では二日午後四時若杉總領事の名を以て左の聲明をなした

中山兵曹事件は單なる警察事故にあらずしていやしくも制服を着用せる帝國海軍々人を目標とせる計畫的殺害事件として我國官民の等しく憤激措く能はざるものであつた帝國官民は當初より本事件が支那人の行爲であることを確信して居るのであるが隱忍自重約一ヶ年に垂んとする期間嚴重に支那官憲の措置振りを監視して來た、その間種々なる迂餘曲折があつたが工部局の提出した物的人的證據により愈よ本事件の犯人が支那人なる事が公にされ下手人楊文道、葉海生に對して死刑の判決言渡しがあつた、而して本事件の後に起つた萱生事件に就ても先日下手人は支那人であり其背後には恐るべきテロ秘密結社の存在する事が明かにされたが今次の海寧路に於ける水兵殺傷事件も亦支那人の所爲なる事は疑を容るゝの餘地なし、斯の如く日本人を目指すテロ團體が續々として兇行を敢てする樣な狀態では我々日本人の生命財産は斷へず脅威を受け日支關係は永久に是正を望めない、よつて支那官憲は此際本事件の直接下手人を嚴罰するに止まらず一大勇斷を以て日本人を目指すあらゆるテロ行爲及びその背後關係の一掃を期し日支關係を阻害する禍根を斷つの措置を講ずる事が緊要である

長沙領事官邸内で 爆彈を發見す

高井領事の嚴重抗議

【長沙二日發國通】廿九日未明長沙領事館高井領事官邸の軒下から一間余の草叢にハンカチで包んだ大形爆彈一個が落ちて居るのを通行中の支那人が發見、公安局に屆出たるも公安局は極力事實を隱蔽してゐる事が廿四日に至つて我方に判明、高井領事は事實を重大視して、湖南省主席何鍵氏に對し卅日警告を發したが何鍵氏は事實を有耶無耶に葬り去らうとする態度を示したので、一日正式に嚴重抗議を提出した

重光大使 皇帝陛下に拜謁

北支の視察に引續き、滿洲國各地視察のため入京した重光駐ソ大使並に澤田ニューヨーク總領事は三日午前十時半宮内府に參内皇帝陛下に拜謁仰付られた

人事往來

着京▲三田繁氏（東京無線）二日午後ヤマトホテル▲八木正治氏（農業）同▲平井四郎氏（會社員）同▲末次保氏（同）同▲井島重男氏（滿鐵）同▲原田和明氏（同）同▲星野龍男氏（同）同▲谷口貞雄氏（會社員）同▲佐野茂氏（東方觀光支配人）同▲ネクルセン氏（同）同▲重光葵氏（新駐露大使）同▲高橋壯一氏（大使隨行員）同▲森精吾氏（外務書記）同▲澤田廉三氏（紐育總領事）同▲松岡孝兒氏（京大教授）同▲下津春五郎氏（哈市水道局長）同▲坂梨繁雄氏（滿洲煙草取締役）同▲野口多内氏（奉天居留民會長）同▲河野又一氏（酒商）同國都ホテル▲柴田國一氏（金物商）同▲吉岡定治郎氏（商業）同▲中村一則氏、京城商工會議所員）同▲藤貫市氏（商業）同▲都染康三氏（同）同▲三宅三郎氏（官吏）同▲矢島懸氏（同）同▲中村躍氏（同）同▲齋藤藤作氏（三井物産）同▲園山三次郎氏（官吏）同▲中田謙次氏（商業）同▲肥山耕三氏（大倉組）同▲大倉彦一郎氏（大倉商事）同▲雨宮進氏（第一生命）同▲溝口龍六氏（同）同▲佐々木謙造氏（同）同▲溝口光忠氏（同）同▲石坂泰三氏（同專務）同▲佐藤又造氏 同中央ホテル▲荒岡清氏 同向陽ホテル▲宇田一氏（滿洲國官吏）同▲木下少將同▲今川少佐同▲島崎龜藏氏（貿易商）同▲貴志敏雄氏（會社員）同▲宋重華氏（醫師）同國際ホテル▲吉田松太郎氏（機械商）同▲淺井義順氏（同）同▲宇都宮武二郎氏（會社員）同▲阿部勇夫氏（商業）同▲西村實造氏（鐵路局）同▲入江操氏（電業社員）同富士屋旅館▲野口文六氏（鐵路局）同▲宮本三七郎氏（陸軍中佐）同▲渡邊末芳氏（航空會社員）同▲小森新七氏同▲河原畑作太郎氏（航空會社員）同▲山田盛七氏（商店員）同▲中山九郎氏（會社員）同都ホテル▲山下寛一氏（滿鐵）同大和旅館▲吉原萬太郎氏（會社員）同▲吉川乾正義氏（商店員）同▲平長三郎氏（電業社員）同▲平井忠平氏（蓄音機商）同▲北村三郎氏（同）▲丸山茂夫氏（商業）同▲税所島秀氏（東寧縣公署）同太陽ホテル▲遠藤松井春三氏（商業）同▲千喜七氏（軍屬）同旭ホテル▲千葉信雄氏（同）同▲小田豐三郎氏（商業）同▲石橋啓利氏（會社員）同松屋旅館▲齋藤啓吉氏（同）同▲北條太郎氏（同）同▲持田讓次氏（商業）同▲難井一男氏（官吏）同▲栗林德造氏（革商）同▲神田齋氏（官吏）同▲的野喜代二氏（會社員）同▲山崎潤太郎氏（商業）同▲雨宮勘次郎氏（同）同三笠旅館▲中村富太郎氏（同）同▲石谷貞夫氏（會社員）同大丸旅館▲岩淵健鷹氏（商業）同▲山西恒郎氏（滿鐵）三日來京

出發▲間部泉城氏 同ハルビンへ▲重廣直一氏 同奉天へ▲奥野辰雄氏同▲茂原忠雄氏 同前郭旗へ▲大關鐵夫氏 同ハルビンへ▲山本愛作氏 同▲若林挪鹹氏 同▲原政二氏 同市内へ▲杉田辰雄氏 同▲吉山末吉氏 同▲津田保平氏 同ハルビンへ▲奥迫祝一氏 同公主嶺へ▲谷口素綠氏 同大連へ▲荒木幹吾氏 同チチハルへ▲浮島瓊雲氏 同奉天へ▲中村三郎氏 同ハルビンへ▲今元鎔市氏 同▲千葉正一郎氏 同白城子へ▲武藤千丈氏 同▲野山正男氏 同市内へ▲安信俊吾氏 同ハルビンへ▲水田淳亮氏 同▲伊藤鋼作氏 同▲本多兵輔氏 同▲鐘毓氏 同奉天へ▲佐久留章氏 同▲渡邊保之氏 同安東へ▲高橋章氏 同ハルビンへ▲鈴木茂男氏 同錦州へ▲杉田直次氏 同北安鎮へ▲長谷川宗一氏同奉天へ▲武田萬治氏 同内地へ▲石田修一氏 同大連へ▲村瀬彦三氏 同奉天へ▲森本春吉氏

深まる秋、星座の下 滿蒙兩代表交驩

—けふから滿洲里會議開幕—

【滿洲里國通】外蒙代表一行首席サンボー、イデムスルンロツトオチル三代表外隨員七名は二日午後七時三輛連結の臨時列車で滿洲里驛に到着した、滿洲國側代表及び各機關代表等に迎へられて驛頭に立つた外蒙側代表はと見れば何れもスマートな背廣にオーバーと云つたいでたちで隨行者の中には醫師、コツク、運轉手も居り、昨年以上の用意周到さだ、サンボー首席代表を除き顏觸れは昨年とすつかり變つてゐるが、會議決裂以來一年振りで出迎への烏爾金、額爾欽巴圖兩代表及び新しい矢野代表、菊竹囑託との間に先づ固き握手が交された後滿洲國側代表の「遠路ようこそ」の挨拶に對し外蒙側代表は「わざわざ御出迎へ有難う」と謝辭を述べ、降る樣な星座の下、秋風蕭る國境の街滿洲野に於て兩國代表の和かな交驩が行はれた、外蒙代表一行は此度も昨年同樣列車生活を續ける事となり一先づ列車内に落付いたが、三日は兩代表顏合せの上、第一回會議の日程其他の打合せをなす筈である

その日く

□

隻脚大使重光葵氏滿洲再認識のため來京、植田大使との會見こそ感慨無量

□

建川中將觀察談の中に"滿洲を認識せざる尤なるもの中央なり"と

□

この中央が立案、採決の鍵を握つてゐるが故に兎角の行違ひを生ずる

□

認識の間違に認識不足と認識相違がある、恐るべき誤れる認識のみ

□

今朝氣温五度八を示す、やがて襲ひ來る酷寒、新興國の國都に煤煙をなびかす……

乳房ある悲み

（百六十）

中西伊之助 作

武久 畫

（森上濱上映）

紅薔薇燎亂（六）

『まあ、隨分だわ、そんなことをして私をおどしたんですか?』

『は、は、は、そんな事におどかされるあなたでもないでせう?』

『それアさうですわ、何も悪いことなんかしてゐないんですもの……』

華代子は小憎らしいほど涼しい顔をした、そしてフイと横を向いた横顔を喬はさすがに呆れて見入つた。

と華代子は、何を思ひ出したのか、自分のそばにあつた呼び鈴の鈕を押した。

『あなた、何か召しあがらない、お酒でも?』

『いゝえ、僕は何もいりません』

『そんなこと仰有らないで何か召しあがれよ……でも、こゝは都合が悪いからどこかへ行きませうか?あゝさうだあすこがいゝわ?』

『もう遅いですよ、起きてるところなんかありません』

『いくら遅くたつて構はないわ』

そこへ女中が來た。

『あの自動車を呼んで頂戴、そしてお會計をね』

『どこへ行くんです?僕はどこへも行きませんよ』

『でもあなた、こゝでは仕方がないわ、あなたも何かきつとお話があるんでせう?わかつてゐますわよ、てなければアこんな刑事みたいな變な真似はなさらないでせう?あなたも随分苦勞性ね、日頃仰有つてゐることゝまるで反對ね、ちつとも近代人のやうぢやないわアンチ・モダンね……』

『あなたはあまりモダン過ぎますよ』

喬は猛烈にまくし立てられてタヂタヂとしながらいつた

『さう?でも私、平凡なことは大きらひ!あなたコロンタイの『赤い戀』讀んで?私、あんなものまだ平凡だと思ふわ、あの位の程度ならアメリカやそこいらの女にだつてザラにあるわよ、日本にだつて私澤山知つてゐるわ』

彼女は洒々とさういつて、そこの卓上の名刺を拾ひあげながら、

『この名刺、私預かつて置きますわ官名詐稱罪の證據にね?ほ、ほ、ほ』

華代子にこういはれると、喬は冷りとした。實をいへばそれは立派に官名詐稱罪が成立するのだ、たとひ華代子が冗談にいつたにしても、これは確に喬に取つて今晩の大きい失敗であつた。

『それアいけませんよ、それア僕が捨ててしまひます』

喬は聊か困惑の顔色で手を伸ばした。

『いゝえ、いけませんわ、私よく知つてゐたのよ?』

華代子は勝ちほこつたやうに顔を輝かした。

『何をです?』

『あなた、箱根でもこんな名刺を振り廻してゐらしたんでせう?』

喬はあわて氣味であつた。

『だめ、かくしても!』

華代子は强くいひ切つた。

『どうしてそんなことをいふんです!』

『私、ちやんと知つてゐたわあすこの番頭が名前は違ふけれどやはりこれと同じ××警察署の刑事さんが見えましたといつて私にその名刺を見せたのよ』

その時華代子は、齊が政府の要路の役人だから護衛か何かのためについて來たのだらうと思つたが後になつて、齊とその旅館で泊つたことを喬が知つてゐたので、今から考へると、喬はやはりあの時も今度と同じ手段で二人の動靜を探つたものと見當をつけたのであつた。そして華代子の想像通り、實は喬は幾枚かの古名刺を振り廻して、華代子の身邊を探つてゐたのであつた。

新京会館 DANCE HALL
餘興
今晩 ◆新舞踊「新内流し」ルルー。◆凡兒・セツ子 ◆コミック わしや知らぬ ◆凡兒・セツ子
明晩 ◆タンバリンダンス ◆セツ子 ◆スケッチ へそのシタ ◆凡兒・永田

近く西公園を望み眺望佳敷地廣く靜寂の境地にあり都塵を避けて勉學に適す
寮費低廉 獨身青年紳士を歡迎す
蘭交寮
崇智胡同五〇二 電話(2)三七三四
道順 興安大路、康平街バス停留場北入る

支那古代美術品商 遵古齋陳列即賣會
支那古代陶磁器、銅器、漆器、各種置物文房具、裝身具類、ヒスイ、玉製品其他
日時 十月三、四、五、三日間 自午前九時 至午後九時
地點 新京記念公會堂
弊店開業二周年謝恩のため國都新京に於ける滿洲人最初の展觀大廉賣を行ひにます、出陳千餘點、品質の精撰、價格の低廉、他に比類なき催しであります、御參觀を歡迎いたします
西四馬路 遵古齋主人謹啓
尚三、四兩日は階下日本間に於て日本新古書畫の展覽會も御座います

新裝成れる大陸春開業
弊店先般來内外装飾の爲め休業中の處此程完成 増資に伴ひ内容を大々的に改善致し美味低廉をモツトーに來る十月五日より開業致します故何卒御來店の程を……
大陸春飯店 電 三-三三九 三-三七九七
新京大和通り 大陸春

古野小兒科醫院
新京八島通七（新京神社裏）
電話(3)五二一四三番

モーツアルト青春の大作! 巨匠フーベルマン渾身の雄篇!
ヴァイオリン協奏曲 第三番 ト長調
ブロニスラウ・フーベルマン（提琴） イザイ・ドブロウエン指揮 ウーイン・フイルハアモニツク管絃樂團
（十二吋盤三枚 アルバム入）
九月廿日迄 一組毎に綿譜贈呈
Columbia コロムビア

今朝の最低氣温 五度八に降る

國都人をちよつぴり驚かす 併し之は例年通り

九月の中旬頃一時最低六度位に降下した新京の氣温はその後再び昇騰して例年に見ない暖氣をつゞけて來たが二日の降雨から急に降下し三日の最低温度は五度八（華氏四十二度餘）を示し國都人をちよつぴり驚かせた、しかし本年は今まで暖氣が續いたので未だ降霜を見ない狀態にあるので急に寒氣を感じるが今頃の氣候としてはこの位が普通と云はれてゐる、なほ新京觀測所の記錄による初霜の最も遲い年は大正七年十月十日で昨年は九月二十八日に初霜があつたが平均九月下旬が降霜の時季となつてゐる

冷雨後の國都を 韋駄天走り！

新京商業生のマラソン

全滿各地一齊に擧行される體育デーを意義あらしめ且つ學童の健康增進を圖り襲ひ來る嚴冬への備へに新京商業學校では全生徒を二隊に分ち校門を起點にマラソン大會を行つた此日昨日來の冷雨もからりと晴れ渡つたが漸く寒さを加へた初冬の陽を浴び白シャツ白パンツ白靴の輕裝にオリンピック大會に制覇したマラソンの榮冠を夢見る若人達は熱と力を双脚にこめて出發の合圖もおそしと一齊に校門を飛び出した、一、二年生全部の一隊は午前九時十五分白菊町派出所より興安大路に出で大同廣場を一周し、大同大街より西公園横を通り歸校した、他の一隊三、四、五年全部は九時四十五分、南新京に向ひ交通部前に出で、大同廣場を一周し大同大街より西公園横を通つて歸校したが各隊とも元氣一杯で意義ある日を終へた（寫眞は走り出した新京商業の健兒等）

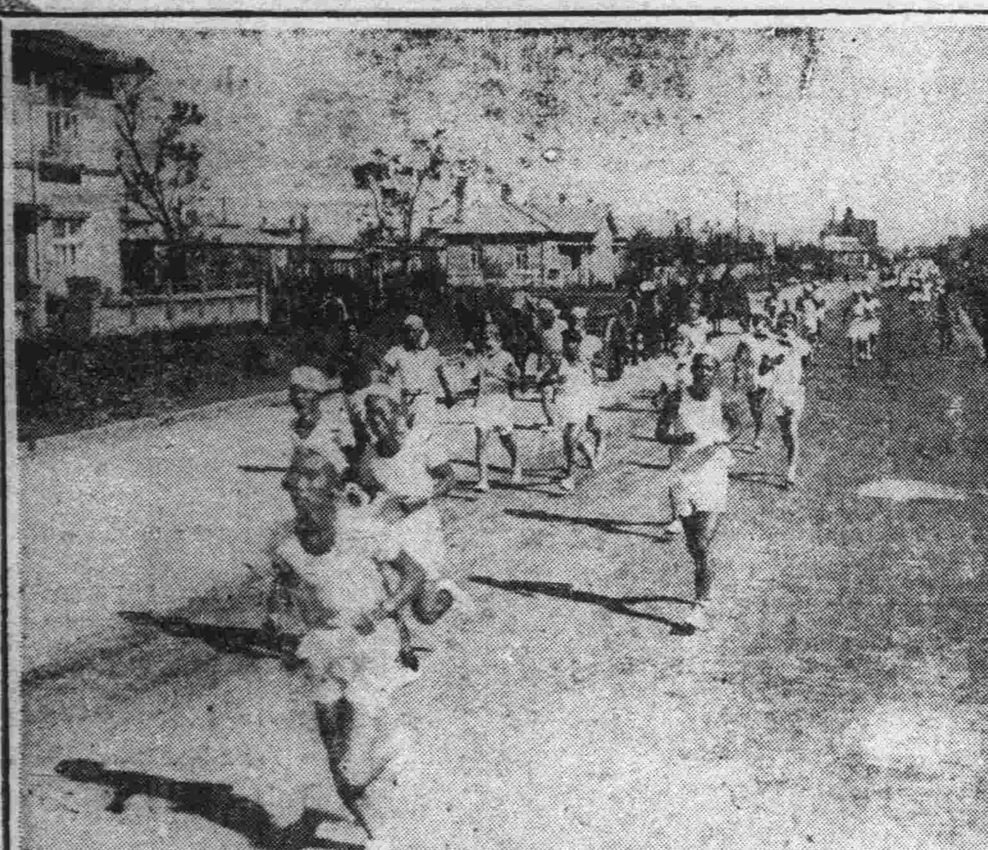

中銀國庫課長 岩尾氏着任

中央銀行國庫課長は同行開業以來計算課長山田茂二氏の兼任となつてゐたが、滿洲國政府歲出入金額の增加に伴ひその重要性を增すに至り、田中新總裁着任後專任課長の人選を急ぎ日本銀行營業局調査部岩尾眞一氏に決定二日着任した

岩尾氏は大分縣日田郡の生れ五高を經て大正九年京都帝大卒業後直ちに日銀入りをなし在勤十七年、今日に及んだ人で國庫會計に關しては日銀の中堅として活躍してゐた人材である

浄月潭探勝カメラ作品展 十、十一兩日

作品は本社受付締切は八日

浄月潭探勝會カメラ班作品展覽會は愈よ準備なり來る十日十一日兩日驛前ツウリスト・ビューロー二階滿洲土產品陳列所大廣間に於て開催する事となつたが、作品は本社事業部で受付〆切は八日午後五時で、型には制限なく多數の出品を歡迎する、カメラハイキングの展覽會同樣人氣を呼ぶことであらう

滿鐵職業紹介所 移轉

北安路滿鐵新京職業紹介所事務所は義濟會館內に在るが十月一日から同會館舊職業輔導部あとへ移轉した、因に職業輔導部滿洲支部は九月末を以つて解散し各地には主事が駐在することゝなり、新京では關東軍司令部兵事部に在り、主として除隊兵の就職斡旋を行ひ、在鄉軍人に關しては滿鐵職業紹介所と有無相通じ充分な連絡を取ることゝなつてゐる

弘報機關 着々整備進捗

滿洲に於る弘報事業は弘報委員會の統制指導下に着々と陣容整備が進められ既に滿洲弘報協會及び放送委員會の設立を見、新聞通信等の言論統制とラヂオの宣傳敎化指導が實施されつゝあるが更に近く映畫協會及び觀光協會が設置されて映畫による宣傳敎化と觀光事業による滿洲事情の紹介を行ふ等弘報事業の全面的活動を圖る事となつて居るので之等諸弘報機關整備の曉は諸般の國策遂行に對する民衆指導は勿論對外宣傳の上に强力なる效果を齎らすものとして大いに期待されてゐる

滿洲弘報協會 加盟社々長 會議を開催

【大連國通】滿洲弘報協會では關係社々長會議を二日午前十時より大連滿日本社會議室で開催、高柳理事長、大矢常務理事、村田滿日、古城英文滿報、染谷盛京各社長、大森哈日、大石大同、笠神大新京各社代表出席協會關係事業につき協議し、正午散會した

弘報委員會

弘報委員會幹事會は關東軍稻村新聞班長、柴野少佐、中島大尉はじめ滿鐵、滿洲國、駐滿海軍部各當局出席の下に三日午前九時軍人會館で開催されたが、本日は對外ラヂオ放送統制並に二重放送の內容統制充實に關し各當局者を網羅する放送委員會設置の件、國策映畫研究委員會設置に關する件が討議された、尙兩委員會の設置並に國策映畫會社設立に關する件は更に五日の弘報委員會で討議され最後的決定を見る筈

軍司令官歸任

關東局施政卅周年記念式典に參列のため赴連中の植田軍司令官は三日午前八時周水子發飛行機で歸任した

前地事所長等 辭、就任披露宴

元新京地方事務所長武田胤雄、鐵道出張所長伊藤太郎、新任新京事務局長山口十助三氏の辭任及び就任披露宴は七日午後六時からヤマトホテルで開催される

小間商組合 臨時總會

新京小間物商組合では四日午後六時から公會堂で臨時總會を開催するが、その結果從來小間物商のみで組織せられゐた同組合の組織を擴大して化粧品、藥品、和洋雜貨等總てを包含し新京化粧品小間物商組合と改稱、組合員相互の協力一致により公正値段を維持し販賣上の不正競爭を防止することに努めるはずである

栗原夫人送別會

新京婦人團體聯盟主催元正金銀行支店長栗原夫人の送別會は武田氏夫人の送別會と同時に五日正午からヤマトホテルで開催されるが會費二圓多數會員の參加を希望すると

武井、石川兩氏送別

富僑協會倶樂部並びに國政記者倶樂部では武井延太郎氏、石川靖氏送別會を二日午後六時から鹿鳴春で開催、二十五名の出席あり盛會であつた

滿蒙廣告部長

護文新聞滿蒙日報社廣告部長金泰東氏は三日挨拶に來社

活洲のふぐ料理

市內祝町（太子堂横）割烹活洲では新築に移轉以來連日滿員の盛況を呈してゐるが今回同店自慢のふぐ料理を始め水たきや鍋ものすし丼物等それ〲內地一流の職人を配して調理し時に出前は家庭向に調理して迅速に配達するさうである

日本ホーリネス

來る十月四日（日）午前十時午後七時半の二回に亘つて「特別說敎會」がある、說敎者は哈爾濱敎會牧師吉津好雄氏である、一般の來聽を歡迎する（場所、室町二丁目十七）

日本メソヂスト

（東朝陽路二〇一　電二―二六五）

一、禮拜　四日午前十時十五分

一、研究會　同日午後七時三十分

「光の宗敎」　大友牧師

「人物中心の基督敎史」（續）　大友牧師

新京聖公會

（富士町四丁目十四）

十月四日（日曜日、三位一體後第十七主日）

日曜學校　午前九時　聖堂

早禱禮拜　同　十時　聖堂

司式說敎（人間の儀禮イエス）　久泉牧師

晚禱禮拜　午後七時半　聖堂

司式說敎（基督の奇蹟研究）　久泉牧師

あす（四日）

▲ビューロー主催ハルビン見學、午前六時十五分出發

▲村雲日浄尼公離京、午前九時

▲武田胤雄氏送別會、午後六時半ヤマトホテル

▲靈狐術の會第二夜、午後六時、公會堂

▲大興公司毛皮展示會、午前九時―午後五時、驛前陳列所

▲新京早慶OB軟式野球、午後一時、西公園球場

今晩の主なる演藝放送

▲六・三〇　講演「オリムピックより歸りて」（東京）河西三省　▲七・一〇　室內樂（東京）　▲七・三〇　陸軍特別大演習實況（札幌）　▲八・〇〇　義太夫「義經千本櫻道行初音旅路の段」―新義座―

今度は お台所へ警告 水道の洗管

少しばかり濁るかも知れぬ

新京附屬地內の水道洗管は左の日割によつて行はれるがその期間中水道水は幾分混濁するかも知れないので各家庭で注意されたいと

▲五日自午前九時至午後四時自東八條至東十條▲六日午前九時から午後四時まで自高砂町一丁目至六丁目自春日町六丁目至十丁目▲七日午前九時から午後四時まで三笠町六丁目から八丁目日の出町富士町吉野町祝町各六丁目から八丁目▲八日午前九時から午後四時まで祝町五丁目吉野町三笠町富士町東五條通各五丁目▲九日自午前九時至午後四時祝町一丁目から三丁目吉野町一丁目から三丁目▲十日自午前九時至午後四時白菊町三丁目から五丁目花園町櫻木町一圓▲十二日蓬萊町三丁目から四丁目錦町羽衣町三丁目から四丁目▲十三日朝日通梅ヶ枝町四丁目入船町四丁目

滿洲放送委員會 一日成立

滿洲國放送事業の大綱指導方針を決定する滿洲放送委員會は今村參謀副長を委員長とし電々、放送局、電業、滿洲國政府、關東軍各機關の放送關係者を委員として一日成立をみた、これによつて從來の各機關に於ける放送研究會は解散し總て放送委員會によつて統一せられることゝなつた

公學校生遠足

新京公學校では一日から七日までを體育週間として全校合同體操（建國體操）の徹底を計つてゐるが本日の體育デーに全校生徒を擧げて初級一、二年寬城子、四、三年南嶺へ耐久遠足高級日專全部は南嶺まで遠足し歸途學校までマラソンを行つた

オリムピック本部隊一行 凱旋

【神戸二日發國通】二日午後五時神戸入港の郵船春日丸で嵐の如き歡呼裡に出發以來四ケ月振りで上陸第一步を印したオリムピック本部隊一行百餘名は神戸商工會議所に於て縣市オリムピック後援會主催の歡迎テイーパーテーに臨み同七時五十分神戸驛發列車で長途の夢を乘せて一路帝都に向つたが平沼團長は祖國上陸に際し左の如くステートメントを發表した

四ケ月に亘る忙しい旅を終り我々の胸は祖國を懷しみ憧れる氣持で一杯であります、顧れば今回の大會に於ては充分な期待に副へなかつた點もあるかも知れませんが、大體に於て所期の成績を得ることが出來、又皇紀二千六百年に開かるべき次回大會を東京に招致する希望も達せられ、たゞ異國に使して國を辱しめることなく歸朝することが出來ました、我々はオリムピック競技會に於る大國として主役の地位を占めつゝあることは國力の伸暢と國民の意氣の振興が玆に反映したものと大いに意を强うすることが出來ました、我等一行を後援される擧國一致的熱意は國の內外を問はず同胞のある處必ず心を盡し誘掖指導の勞を惜まず四ケ月の長旅は全く感激の夢の連續であります、我々は一刻も早く恩寵になれた長い夢から醒めて次の準備に進まねばならぬといふことを痛感します、之が我々の國家及び國民に對する報恩の途であり又スポーツ報國を念とする者の責任であると信じます、殊に四年後のオリムピック大會を主催すべき大責任を思へば一層感激を新たにします

奉天防空演習 多大の效果を收め終了

【奉天國通】奉天防空演習最終日の三日は朝來からりと晴れ渡り一點の雲もなく二日間に亘り奉天空襲を企圖しつゝも堅固なる防護陣に遂にその目的を果し得なかつた敵機は愈よ最後の攻擊をなすべく午前六時敵機翼を連ねて奉天上空に迫つた、待ち構へた各防護團は「敵機現はる」の報に一齊に勇みたち襲ひかゝる敵機の猛襲を物ともせず勇敢に反擊を加へ、地に空に壯烈無比の一大攻防戰が展開されたその間約二時間、さしもの敵機も我軍民一致の堅陣にもろくも敗退、何れともなく機影を沒し、斯くて前後三日間奉天一帶に亘る防空演習も八時統監部より演習中止のサイレンを合圖に幕を閉ぢた

高山九大總長 病氣引退表明

【福岡國通】九大醫學部產科婦人科事件の前後處置を文部省に報告のため上京、糖尿病と腎臟炎を併發し東大病院に入院加療中であつた九大總長高山博士は二日午後歸任したが、病氣の性質から最早や激務に耐へずとなし辭意を固め三日午後各學部長の出頭を求め正式辭意を表明する事となつた

松川農林技師等 滿洲國入り

【東京國通】今年から開始される滿洲國政府の山林伐採計畫の指導のため農林省山林局から廿四名の技師技手が滿洲國入をする、一行は農林省熊本營林局利用課長松川恭佐氏始め熊本、高知、東京、秋田青森各營林局からの廿三名で松川氏は實業部林務司計畫科長に內定の外、孰れも林務司又は地方林務處に勤務、山林の造林、利用、採伐、各方面の指導を行ふ筈で、來る八日午前十時半下關發關釜連絡船で渡滿する

大島前總務科長 六日發歸國

前民政部警務司總務科長大島弘夫氏は六日の「はと」で新京發內地に向ふに決定した

村雲日浄尼公 三日吉林へ

村雲尼公新京御着以來多忙なる日程を終らせられ三日九時三十五分の列車で吉林に向け出發した

村雲婦人會 支部發會式

村雲婦人會新京支部の發會式は二日午後六時三十分より記念公會堂に於て信徒五百余名出席の下に盛大に擧行された六時二十分村雲日浄尼公は酒井僧正以下二十余名の隨員を從へ臨場すれば經王寺棚橋廣秀師の開會の辭終つて讀經、村雲婦人會新京支部委員長谷口師奉告文を朗讀終れば村雲日浄尼公玲瓏たる聲色で敎旨を述べ信徒法悅の境に入り合掌低頭する、村雲婦人會代表森野夫人謹んで敎旨を拜授之に對して同代表大原夫人奉答村雲聯合本部委員長東京代表中山、京都代表藤井、鶴本代表安田、大連代表松村、滿洲布敎師會代表各僧正祝辭等あり長崎平次郎氏の唱導で萬歲を三唱し盛大嚴かな禮に式を終へ、次いで大講演會を催した

共同木材總會

共同木材會社總會は四日午後三時から公會堂で擧行される

第卅一回朔日會

第三十一回朔日會は五日（月）午後四時半からヤマトホテル二階會議室で開催、實業部林務司寺園理事官の『滿洲林業事情に就て』と題する講演がある、なほ右講演終了後六時より同所で祝賀會を催す、會費は金二圓五十錢

黑水寮コート開き

滿鐵新京黑水寮の新設庭球コート及び體育ボールコート開きは四日午前九時から開催される

中野理事官來社

民政部理事官中野四郞氏は首都警察廳から警務司總務科長に轉任三日挨拶に來社

馬前通北縣長 收賄罪で起訴

【齊々哈爾國通】去る七月地方行政官異動により免職となつた前通北縣長馬魁昇氏は在任中その地位を利用し縣民より約三千圓を收賄したこと發覺し、當地檢察廳では東次長自ら取調べに當つてゐたが、罪狀明白となつたので近く地方法院に於て公判に附せらるゝ事となつた

興安丸進水 關釜聯絡豪華船

【長崎國通】關釜聯絡船興安丸の進水式は二日午前長崎三菱造船所で華々しく擧行された同船は昨年進水した金剛丸の姉妹船で船長百廿六米五〇幅員十七米四六、速力廿三節旅客船員合計一千七百名を收容し冷房裝置から一切至れり盡せりの豪華船である

天氣と氣温

明日の天氣　北西の風晴

日の出　前　五時三九分

日の入　後　五時一五分

月の出　後　七時一一分

月の入　前　九時四八分

けふの氣温　最高　一二度二　最低　五度八

洋服は丁子屋で　新京老松町四　株式會社　滿洲丁子屋　洋服部　電話③5861番

新京銀座　甘栗太郎　電三―二八八七

靈狐術　今晩午後六時より　三日四日の兩日限り　一生の內唯一度御見逃し給ふな　寶珠齋靈光師　大人八十錢　小人四十錢　於記念公會堂

運轉手數名募集　但し内地人に限る、保證人二名以上を要す　蓬萊町一丁目　富士屋タクシー　電話（3）二〇九七番　四九四九番

賣トラック　三十五年式シボレー　新京櫻木町四丁目二六　大成組運輸部　電（2）一三六二

募集　一、グリル部少女（有給）十七、八才以上　一、旅館部　上女中二十才以上　一、勤務　日本橋通北海ホテル　一、面談所　曙町二ノ一四　和田方　電話（3）四〇七六番　一、日時　午后一時より三時まで

開業　タイプライター印書　◎時間確實◎　高野印書　祝町青陽ビル三階　陽青寫眞館呼出　電話（3）二四六六番

貸家　場所　交通部裏百滙街五一〇　間取　六疊、四疊半、二疊　瓦斯、水道　風呂、暖房完　御用は　電（2）二六五一番へ

男女求主及求職者は至急申込れたし　女中募集　新都職業紹介所　新京ダイヤ街梅ケ枝町一ノ一四　一條橋際戸板ビル二階　新都社　電話（3）六七〇九番　屋主は無料

求人　新聞販賣に經驗ある外務員至急入用　宿舍食事を給す　但し要保證人　炊事掛二名入用　新京興安大路永安街　新發屯明治新聞舖　新發屯　明治　電話（2）一九八八

美しい貸家　感じのよい事務所とも成り商店向としても亦最適　場所　將來の中心街豐樂路二一七號地　間取　下ウインドウを含めて店の間約十坪　ボーイ三疊湯殿水便完備二階六疊、八疊と二間半の押入炊事場物置二ケ所附煖房スチーム　豐樂路二一五號地　株式會社　森六商店新京支店　電話（2）三二〇四八五六七番

開店一周年　內部改造　ロシア美人サービス　高級喫茶　白菊　興安大路五二九　電話（2）一二七七番　HIGHER TEA ROOM —• SHIRAGIKU •— (KOANTAIRO.SHINKING)

國境千里　伊藤松雄作詩　三宅幹夫作曲　唄　德山璉　事變勃發以來早くも滿五年匪ベ〳〵國境警備の任重き勇士の勞苦をこれぞ銃後國民の歌♪　（レコード番號五三八〇〇）　ビクターレコード

謹啓妻さだ儀葬儀に際しては御多忙中にも不拘御會葬の榮を辱うし難有御禮申述べ度紙上を以て右御挨拶申上候　敬具

康德三年十月三日　新京特別市昌平胡同六〇九號

平塚兵治

親戚總代　平塚勇吉　佐藤太郎

友人總代　今川嘉高　渡會一二　高浦武夫

十月十日より二日間

日本一 義士劇 全通し

新興・帝キネ映畫でおなじみの　名優嵐璃德大一座

世界に誇る日本精神の精華！

發端より大詰本懷迄廿四場を一夜に大熱演！

東西梨園の精鋭八十餘名大登場

一、勅使到來　二、衣服違　三、刄傷　四、田村郡　五、早打　六、大評定　七、舟の訣れ　八、一家離散　九、三平切腹　一〇、太夫道中　一一、遊興　一二、戾り

一三、山科閑居　一四、同座敷　一五、同玄關　一六、東下り　一七、勢揃ひ　一八、雪の進發　一九、吉良表門　二〇、同玄關　二一、同座敷　二二、同奧庭　二三、本懷　二四、引揚

破格値段　一圓均一

記念公會堂

新興大泉の秋の陣容

飛躍の秋をむかへて張り切つた製作振りを示してゐる新興大泉撮影所では、各監督督を並べて左の諸作品のクランクに邁進、いづれも好調の進捗振りをみせてゐるが、これら諸作品の內容傾向はその何れを取るも一つとして同じ軌道を行けるもの無く、多彩な作品種の豐富さを誇つてゐる

▽田中重雄監督「陸の黑潮」海洋を背景にした豪快なメロドラマ
▽伊奈精一監督「小間使日記」小間使をヒロインに人生の日程を描く明朗と哀愁のカクテル
▽村田實監督「新月抄」若い女性の一生を主題にした女性向きのロマンス
▽西鐵平監督「母の花園」母性愛の悲劇
▽久松靜兒監督「東部暗黑街」都會の暗黑面を背景のギャング物
▽曾根千晴監督「二筋道」花柳界の人情物語
▽「豪快男一代」五人の豪快な男の波瀾の一生を描く
▽勝浦仙太郎監督「暗い日曜日」有名な流行曲に取材した感傷篇

高田プロでも文化映畫を製作

最近文化映畫が映畫の本質的使命に適つたものとの見地から、各撮影所でも文化映畫部を設ける等の傾向にあり、又官邊においても我國文化の海外紹介その他の觀點から必要を認識し同事業に對しては積極的援助を與へんとする態度が見られて來たが、猶高田稔プロダクションでは創立當時より文化映畫製作を懸案してゐたものでありこの風潮を機として、富士スタヂオと相提携し、文化映畫の海外市場開始を目的とした日本產業文化映畫製作所を創立した、同製作所は富士スタヂオに本據を置き、製作及び配給を行ふもので同役員、業務內容の詳細は近く發表を見る豫定であるが主として佐々木杢郎、高田プロ支配人大味正德兩氏が中心となつて業務に當ることになつてゐる、又製作部長には文學士山上紀夫氏が就任することに決定してゐる

大河內傳次郎の七作決る

日活京都では特別企畫會を開催、大河內傳次郎主演の七大作の製作スケヂユールを決定した

『丹下左膳』第三、第四、完結編、林不忘原作、山上伊太郎脚色、渡邊邦男監督『人斬り新兵衞』京都伸夫原作脚色、尾崎純監督『旅の風來坊』長谷川伸原作、槇本宏脚色、稻垣浩監督、『精悍桐野利秋』三村伸太郎原作脚色、菅沼完二監督『阿地川盤岳』白井喬二原作、三村伸太郎脚色、山中貞雄監督『ヤパンマルスの作曲家』今東光原作、稻垣浩監督『南國太平記』直木三十五原作、三村伸太郎脚色、中山貞雄監督

邦畫各社では活劇物流行

今秋の邦畫界は、女性向の作品も多いがこの中を縫つて、昔なつかしい活劇物がまた多數首を出す、このところ活劇物流行の體だ

▲大都映畫　ハヤブサ・ヒデト監督主演の連續物『旋風街』第一篇は十月一週に封切され、順次續篇が上映される、吉村監督の『怪電波殺人光線』續篇も追つて發表▲松竹　さきに『春青突擊隊』を發表したが更に第二彈を計畫中▲日活　大俊夫監督がオールスターキャストで近く自動車活劇『春青競爭曲』を製作▲新興　久松監督が江川なほみ、田中春男、小宮一晃、高野由美主演で『東部暗黑街』に着手、また伊奈監督も追つて『腕づくの世界』を製作する

◇男性對女性◇

松竹大船、『家族會議』に次ぐ島津保次郎の監督作品で、脚本は池田忠雄、猪俣勝人、津路嘉郎三人の協力になり田中絹代、桑野通子、飯田蝶子、佐分利信、上原謙、齋藤達雄他オールスターキャストを動員して作られた大船移轉記念映畫である、他に特別出演として松竹少女歌劇が應援してゐる、尨大にして然も醜惡な都會資本のからくりの綾に弄されつゝも、お互に固く結び合はされて行つた二組の男女の輝しき愛情の過程をメロドラマチックな手法で描き出す、キャメラは水谷至宏、長春座八日封切

寫眞は田中絹代と佐分利信

銀パレスの加津美は昔勝美と云つてゐたが、例の事件以來加津美と云ふ名前に改名したその癖一寸しほらしいけれどいや仲々すごいこと、エロツボイ點では同店隨一ではないかと思ふ、細い目をいよ／＼細くして厚つぼたい唇を花のやうに開いてウインクするこのあいだ相當のホルモン過多漢を連れて行つたが一ツペンにぺしやんこになり顏の色までが靑くなつた。あれじやうしろめたくつて「加津美」と改名せざるを得まい▼吉野町二丁目元「魚茶屋」の筋向ひにツバメといふ喫茶店が出來た、氣の利いた裝飾をもつたホールでヒサ子、トク子、ショウ子の三クンが愛嬌のいゝサービスを振舞つてくれる、オヤツさんは豐樂劇場の佐野さんで「豐劇のファンは皆んな此處のファンにしてみせる」と意氣込んでゐる、佐野さんにも近頃カドがとれたと思つてゐたら、やはり商賣は競はれないものであつた

モギレフスキー氏の演奏會は九分通りの入りを見せて盛況、春のティボーの演奏會に比して大成功であつたと言へやう、主催者側の勞を多としなければならぬ▼モ氏の演奏ぶりは仲々聽衆のコツを心得たやり方で、最後の一奏を合圖に拍手を待つあたり單なる愛嬌として受取れないものすらあつた、期待したメンデルスゾーンのコンチエルトの出來榮えは余り香しくなく全體を通じて粗雜な感が深く、今少し暢達した纖細な甘さが欲しいやうに思はれた▼聽けたのは三部の小品もの、就中「ボルガの船唄」においてモ氏の感情は三昧境の法悅に往事してゐたらしい、此の人達の經歷からして此の一曲における表現は最も適切な理解を基調に置いてゐるものだつたと言ひ得やう、夫人のピアノ伴奏はモ氏の演奏に精彩を添へ得る見事な出來榮えを示した

十月四日　日曜　己未　友引　開　昴宿　八月十九日

●一白の人　新規の計畫を起さず舊態を守らるゝが大吉　己と壬と癸が吉
●二黑の人　內治を全ふせざれば外の事も自ら調ひ難し　甲と申と壬が吉
●三碧の人　先々を思はず一時の安樂を貪れば衰ふべし　乙と巳と庚が吉
●四綠の人　用心に用心して人の意見を聽けば過ちなし　乙と巽と辛が吉
●五黃の人　中途にて疑惑の念を起し發達を妨害すべし　甲と未と壬が吉
●六白の人　人の言を信じ過して後悔を招くこと有べし　己と丁と未が吉
●七赤の人　內外大に齊ひ繁務益繁榮し悅樂を加ふべし　丙と丁と壬が吉
●八白の人　無事平穩の如く見ゆれ共不穩の氣漲るべし　甲と丙と申が吉
●九紫の人　運勢上吉にして長上の引立あり幸來るべし　庚と辛と寅が吉

大割引

蔵ざらへ　世帶用品部

洋食 ナイフ フォーク スプーン類　正札の半額
ぬりもの セトモノ ガラス器　同　四割引
アルミ製品 荒物類　同　三割引
外半額以下特價品澤山

10月5日マデ

寶洋行　日本橋通　電話(3)三七三一

お寫眞は　永清　日本橋通四七　電(3)五九五二

產婦人科 花柳病科 內科　病室、產室完備
中市醫院　滿鐵病院東門前　電話(3)三九〇二番

トップを切つてゴールイン！
愈々明日曜日限り……是非！

海鳴り街道
風流深川唄
艦隊を追つて

新京キネマ　豐樂劇場

坊ちやまお孃さまへ
申し上げます
いつも／＼かわらぬおいつくしみを、ありがたうございます、堅い皮を着てはをりますが、私の心の中はいつも琥珀色の笑顏で一杯です、どうぞ澤山私を召上つて下さいませ！
アマグリタロウ

甘栗太郎の甘栗はセピヤ色の菓子箱だ中には琥珀色の美味い實が藏されてゐる

お父さまお母さま！坊ちやまやお孃さまのオヤツにはどうぞ私のゐることをお忘れ下さいますな、私はいつもにこ／＼と甘栗太郎の店でポカ／＼と、暖く皆樣のお越しをお待ちしてをります

お父さまお母さまへ
申し上げます！

新京吉野町　甘栗太郎　電話(3)二八八七番

酒稅法改正規則 けふ公布實施
酒類の輸出奬勵期す

勅令「酒稅法中改正の件」及び財政部令「酒稅法施行規則中改正の件」が十月三日公布即日實施せられ、外國に輸出する酒類は酒稅未納のものは免稅し、酒稅納付濟のものは之を戻稅せらるゝ事になつたが、これは酒類の輸出を奬勵し以て貿易の伸張と酒造業の發展とに資せんとするものである、免稅、戻稅の割合は酒精、紹興酒、麥酒、日本淸酒等は酒稅の全額、燒酒は一石(一ヘクトリツトル)に付酒精分一度毎に一角、黃酒、朝鮮藥酒、濁酒等は一石(一ヘクトリツトル)に付六圓で、戻稅を受け得る者は燒酒に付ては其の製造者又は之を輸出したる者、燒酒以外の酒類に付ては其の製造者である

藤本ビルブローカー 五百萬圓に增資

【大阪國通】藤本ビルブローカーでは創立滿三十年を期して今回現在資本金三百萬圓を二百萬圓增資して總額五百萬圓とする事に內定、增資總株數四萬株中一萬五千(全額一時拂込七十五萬圓)を十一月十五日現在の株主に四株につき一株の割合を以て割當、殘り二萬五千株は株主得意先其他緣故者より募集する事とし十月二十日臨時株主總會に附議決定する事となつた

フランス銀行 公定割引步合 三分に引下

【パリ二日發國通】フランス銀行は二日公定割引步合を五分から一擧三分に引下げた

大連錢鈔取引所 閉所式擧行

【大連國通】大連取引所では二日午後三時より舊錢鈔取引所閉所式を同所內に於て擧行したが關東局其他關係各方面より約三百名出席、式は小村所長の式辭、武部關東局總長其他の挨拶、謝辭等あつて一同乾杯、午後四時意義ある閉所式の幕を閉ぢ玆に二十ヶ年に亘る錢鈔市場の偉大なる歷史の頁は永久に閉された

日本農作收穫高の第二次發表
一次發表より倍餘の好績

【東京國通】本年米作第一回豫想收穫高第二次發表北海道外十二縣の分は一千五百十八萬石で前五ヶ年平均實收高に比し三百十一萬石即ち二割五分强の增加率を示現し第一次發表の一割二分に比し倍餘の好成績を示した、此の分では全國收穫高は愈々豐作確實で昭和八年の大豐作七千八十萬石にどの程度まで接近するか注目に値する

國線の業績 上半期大增收

【奉天國通】滿洲國有鐵道本年度上半期營業成績は

旅客收入 一三、二七〇千圓
貨物收入 三二、〇五〇
旅館食堂車收入その他 一、九三〇
計 四七、二五〇

にして前年同期に比し一千卅七萬圓と云ふ驚異的增加を示してゐる、而して上半期に於ける鐵道收入の增加は新線の完成に依る鐵道網の充實と滿洲國產業開發に伴ふ貨物輸送の激增に依るもので、右增收の內譯を見るに

旅客 二百六十萬圓
貨物 七百八十萬圓

となつて居り、國鐵營業成績が全面的に充實されて來た事を如實に物語り、滿鐵々道部の上半期收入の百五十萬圓減少と興味ある對比を示して居る

滿洲國の石油問題と 撫順製油事業の國家的意義(九)

然し乍ら華々しくスタートした本工業の行路は決して平坦ではなかつた操業の不馴れと副產物たる硫安の暴落は他方本工業を脅威し一時は其の前途を悲觀されたが絕大なる軍の援助と滿鐵が國策的立場より凡ゆる犧牲を拂つたゝめ其の苦境を切りぬけたのである、其の後滿洲事變勃發により國際情勢の逼迫に伴ひ益々製油事業の重要性を加へ工場の倍大增產計劃が進められ從來一年七萬五千屯の製油量は一躍十五萬屯に增加するに到つた此に於て撫順頁岩油は滿洲に於ける唯一の石油資源として滿洲國の石油專賣制の運用を助けたのみならず日滿石油需給の上に牢固たる地步を固めるに到り遂に第二次倍大擴張が計劃され三十萬屯の原油を目標に目下着々準備が進められてゐるが本計劃實現の曉には現在全日本の原油製產量約二十餘萬キロトンを遙かに凌駕することゝなるのである、從來本工場に於て生產せられた原油は大部分軍油として日本に送られ海軍の燃料として欠く可からざる役割を果して來たのであるが倍大計畫の結果大量の原料頁岩を使用することゝなり從來の露天掘剝土頁岩のみに之を依存することは困難となり從來使はなかつた貧鑛も亦或程度使用の餘儀なきに到り又製油原料の總

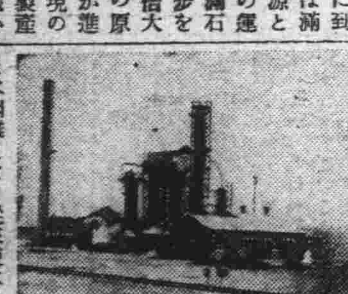

特別の採掘をも必要となつて來たのである之が必然の結果として製油コストが割高となり之が解決策として揮發油の生產が計畫せられ之により本工業の永續性と將來性が愈よ確立せられたのである、即ち今回滿洲市場に始めて登場した專賣品青牌汽油即分解揮發油がそれで之は油として最も低廉なる重油許りを生產せず最近滿洲國に急激なる需要を見つゝある揮發油を生產することにより一方に揮發油の輸入を防遏し他方外油の負擔する運賃稅金等を有利に活用して安價なる製品を提給せんとするのである、抑も分解揮發油とは如何なる性能を有するものであるか次に少しく說明を加へやう、從來滿洲市場に使用され來たものは直溜揮發油であつて之は石油原油を蒸溜して其中の輕い部分のみを分離し之を製したもので分解揮發油とは石油中の揮發質のもの許りでなく重い部分即ち輕油燈油重油をも熱に依て分解して揮發油としたものである、之は最近急增する揮發油の需要が從來の溜直油のみでは不足し之が補充手段として發見せられた新方法であつて日本石油業法も石油製造業者に對し『一年二萬五千キロリツトル以上の原料油處理能力を有する分解蒸溜裝置を備ふる事を要す』と規制し其重要件を裏書してゐる然も此の分解揮發油は自動車エンヂンに好適し又滿洲の様に極寒の地に於ては特に適當してゐるのである、撫順工場がダブス氏の發明になるダブスプラントを採用したのも之が爲めで滿鐵は米國より機械を購入すると共に技師を招聘し極力竣工を急いだが米國天然油で試驗濟みの本分解法も撫順の如き頁岩油には全く經驗がなく遂に外人技師も匙を投げ歸國してしまつた程である、扨て其後は撫順炭礦當事者の涙ぐましい迄の努力と研究に依つて漸く半歲の歲月を費やし遂に本年に入り完成の彼岸に達し玆に『石から重油』更に『石油から揮發油』へと高らかに科學日本の凱歌が擧げられ液體燃料界の一エポツクが畫されたのである(續く)

(寫眞は撫順の分解揮發油ダブスプラント全景)

土建ニュース

決定工事

▲奉天鐵西暗渠築造工事
落札 二千三百五十圓 長谷川工務所
二、六二〇、〇〇 松浦組
二、八四〇、〇〇 鈴木組
二、八八〇、〇〇 坂本組

▲第二選鑛工場第一ポンプ室增改築其他工事 ●鞍山昭和製鋼所
特命 三千六百四十一圓七十三錢 高岡組

▲第三選鑛工場燒結床コンクリート內側壁煉瓦積屋根葺工事
特命 二萬四千百七圓三十九錢 高岡組

▲廢炭工場附近道路其他補修工事
特命 一千四百七十四圓二十五錢 西川工務所

▲吉林省扶餘縣內道路及び橋 ●吉林省公署

六、八六〇、〇〇 西松組
六、九〇〇、〇〇 西本組
六、九八〇、〇〇 吉川組
一回
六、二四〇、〇〇 淺野組
六、三六〇、〇〇 西松組
六、四〇〇、〇〇 西本組
七、一〇〇、〇〇 吉川組

▲敦化機關車庫增改築工事 ●吉林鐵路局
落札 五千九百八十圓 淺野組
六、八二六、〇〇 西松組
六、九〇〇、〇〇 西本組
六、九八〇、〇〇 吉川組

▲架設工事
示談 一萬九千八百圓 吉林淸水組
一〇、八〇〇、〇〇 右同人
一〇、八四〇、〇〇 鈴木組
二一、一〇〇、〇〇 吉川組
二一、六六〇、〇〇 草場組
二四、九〇〇、〇〇 東興公司

▲拉濱線二〇二粁八九八米附近水害復舊工事
特命 一千四百三十八圓三錢 坂本組

▲拉濱線一九二粁二〇〇米より二〇一粁九八〇米間水害復舊工事
特命 一千七百十二圓十五錢 坂本組

▲牡丹江驛構內到着ホーム貨物倉庫新築工事
落札 一萬五千五百五十二圓 東亞土木

▲三樹工廠食堂新築工事 ●奉天鐵路總局
落札 十萬三千圓 東亞土木

▲瀋陽檢車分段檢車場補助切工事 ●瀋陽工務段
一三、四〇〇、〇〇 福昌公司
一三、六八〇、〇〇 大林組

落札 三百八圓 瀋陽組
三三〇、〇〇 多田組
三五五、〇〇 東亞組

▲大東區旣管連絡工事 ●奉天市公署
落札 三千六百八十圓 撫順田中組
三、七〇〇、〇〇 細川組
三、七五五、〇〇 眞田工務所
三、八二〇、〇〇 市瀨工務所
四、一〇〇、〇〇 高岡組

▲昌圖水源設備擴張其他工事 ●奉天鐵道事務所
落札 一千二百九十圓 鐵嶺田中組
一、四〇七、〇〇 新京阿川組
一、四三〇、〇〇 今井組
一、七一七、〇〇 福井組
二、〇五二、〇〇 池內市川組

▲奉天驛モーター庫其他工事
單獨 四千四百五十圓 高田組

▲奉天鐵西成種社宅下水管連絡工事 ●奉天地方事務所
單獨 一千二百八十圓 福高組

▲哈爾濱特別市公署濱南出張所築造工事 ●市公署
落札 四千五百圓 松村組
四、八三〇、〇〇 間組
五、五〇〇、〇〇 大林組

▲哈爾濱碼頭道街碼頭倉庫數內盛土運搬工事 ●鐵路局
特命 一千八百二十九圓六十錢 榊谷組

▲三樹機務段第二機關室新築工事
特命 八千一百圓 間組

▲濱綏線穆棱站鐵管切替工事
單獨 二千九百五十圓 吉川組

▲濱綏線哈爾濱綏芬河間鐵桁架變工事(其四)
落札 六千五百五十圓 福昌公司
七、一五〇、〇〇 間組
七、三五〇、〇〇 榊谷組
七、八〇〇、〇〇 大倉土木
一一、四〇〇、〇〇 飛島組

▲濱綏線一面坡給炭台新設工事
示談 七千六百五十二圓五十錢 間組

▲京濱線窰門給炭台新設工事
落札 八千八百二十圓 榊谷組
八、九五〇、〇〇 鐵道工業
八、九八〇、〇〇 京城土木
九、七五〇、〇〇 大林組
一〇、四五〇、〇〇 林川組

▲京濱線窰門給水柱新設工事
單獨 三千一百六十二圓 長谷川工務所

▲濱線一、三〇〇米法面防護復舊工事
單獨 七千四百八十圓 岡組

▲哈爾濱特別市傳家甸地內松花江岸第三區護岸改良工事 ●國道局
示談 十三萬圓 高岡組

▲濱綏線愛河間分岐專用線施設工事
示談 一萬四千二百〇五圓六十九錢 岡組

決定工事 ●中央銀行
一、六五三、〇〇 京城阿川組
二、一〇〇、〇〇 水間組

▲鷄冠山信水所危險品倉庫新築其他工事
落札 六百十八圓 葛井組
六六六、〇〇 池內市川組
七一〇、〇〇 水間組
七六〇、〇〇 草場組

▲新立屯金庫宿舍修繕工事 ●新京工務段
單獨 九十四圓 大同組

▲線路柵新設工事
落札 五百八十二錢 宅見組

豫告工事

▲奉天看守所監房增築工事に伴ふ煖房工事 ●營繕需品局

▲郵政管理局廳舍新設電氣工事
開札 十月五日

▲西六馬路外二街下水道築造工事 ●市公署

▲通順胡同外三街下水道築造工事

▲東三道街外一街下水道築造工事

▲西二道街下水道築造工事

▲同道形築造及碎石撒布工事
開札 十月五日

▲開原金溝水間五〇五粁附近線路築堤護岸新設工事 ●奉天鐵道事務所
落札 五千九百七十八圓 今井組
六、一〇〇、〇〇 吉川組
六、一二〇、〇〇 岡組
六、一八〇、〇〇 榊谷組
六、二一〇、〇〇 福高組

▲姚千戶屯保線區詰所新築其他工事
示談 千八百九十七圓 日本工業

第三回	第二回	第一回	
一、九五〇、〇〇	一、九五〇、〇〇	一、九五〇、〇〇	日本工業
一、九六〇、〇〇	二、〇〇〇、〇〇	二、一五〇、〇〇	後藤組
一、九四〇、〇〇	二、〇三〇、〇〇	二、一〇〇、〇〇	井上組
二、〇四〇、〇〇	二、一四〇、〇〇	二、一〇〇、〇〇	細川組

▲高鳳間五一K二五〇附近土留擁壁改築工事
落札 千四百二十七圓七十四錢 多田工務所
一、九三〇、〇〇 池內市川組
一、九七〇、〇〇 草場組

▲奉天自動車營業所車庫宿直室修繕工事 ●皇姑屯工務段
落札 三百四十五圓 義合祥
三六〇、〇〇 瀋陽公司

▲奉吉線東陵站外七站貯炭場油庫假設並に柵其他補修工事 ●瀋陽工務段
落札 九百圓 瀋陽公司
九三〇、〇〇 東生公司

▲奉吉線南雜木杳石間九八K五〇〇附近法肩崩壞土砂取除工事
單獨 七百八十七圓 東生公司

▲選鑛工場原料搬入裝置建家築造工事 ●昭和製鋼所
特命 四千百九十七圓六十八錢 高岡組

鮮魚料理 つちや 生簀 ダイヤ街 電話(3)一一六一四九五

鑛業出願手續.實地調查測量 外鑛業ニ關スル一切
大滿鑛業測量社
新京特別市豐樂路四〇二 豐樂劇場前 電㈢二一七四

長春酒

天の運行には定めはない、人の生命は永久ではない、死なぬといふ聖水を吞んだ者があるだらうか、現在、餘暇があれば、樂んだらどうだ(中略)我等は遊牧を善しとする之れを守つて永久に樂しまう

―これは蒙古の歌、小生夢坊氏著はす「再認識の滿蒙」に引用されてあるが、感銘の深い章節である、滿洲經營の過程に生じてゐる摩擦を講星するものである▲「用心棒經濟評論家列傳」(文藝春秋)を讀むと、高橋龜吉、小島精一山崎靖純、野田豐、飯田淸三勝田貞次等々の諸君があつさりと片付けられてゐる、高橋經濟研究所などがつちりした構成を示す雄大なものだらうが、精神的筆力といふものが統制經濟の波の高まつたのに乘じて有力となつたといふ觀察は不充分であらう、むしろそんな努力の低下が事實ではないのか▼底を行く流れに乘れぬ葉を掃ける

商況欄 (十月三日前場)

海外經濟電報

倫敦銀塊 一九片一六分五
同先限 一九片一六分五
紐育銀塊 四四仙四分三
孟買銀塊 四九留比八分五
米英爲替 四弗九三仙八分一
米日爲替 二八弗七三仙
米支爲替 二九弗六二仙
スチール株 三七弗〇〇
アナゴンダ 三九弗八分七
英日爲替 一志二片三分一
英支爲替 一志二片八分三
印日爲替 七七留比八分三

▲米棉
現物 一二仙五三
十月限 一二仙一三
十二月限 一二仙〇五
一月限 一二仙〇四
三月限 一二仙〇二
五月限 一一仙九八
七月限 一一仙八八

▲印棉
ブローチ 二一九留比
オームラ 一九七留比
ベンゴール 一五六留比

▲市俄古小麥
十二月限 一弗一四仙八分一
五月限 一弗一二仙四分三
九月限 九八仙八分三

▲カルカツタ麻袋
青筋 二一留比一六分三
鐵筋 一九留比一六分七

金銀市況

●上海標金
昨引 一二五九、七
本寄 一二五九、七
步 ‖

爲替相場

▲上海爲替
▲日本向
第一回賣買 一〇二、五〇
第二回賣買 一〇二、七五〇

▲倫敦向
第一回賣買 一志三片三一六分五
第二回賣買 一志三片三二分二 八分三

▲紐育向
第一回賣買 二九弗一六分九 二分一

▲阪神日米爲替
第一回賣買 二九弗八分五 二分一

▲阪神日英爲替
第一回賣買 三〇弗六分一 三分一

各地株式市況

▲東京株式(短期)

	寄付	高値
東新	一三七、八〇	一三八、一〇
鐘紡新	一七四、四〇	
滿鐵新	六三、七〇	—
大新	七三、四〇	—

▲大阪株式(短期)

	寄	引
新	七一、八〇	七二、一〇
東新	一七四、一〇	一七四、四〇
鐘新	一三八、一〇	一三八、一〇
日產	八三、七〇	八三、八〇
日書	六九、六〇	六九、六〇

▲大連株式(短期)

	寄	引
五品新	一五、七〇	一五、八〇
豆鈔新	二〇、七〇	二〇、六〇
綫新	一七、一〇	一七、一〇
東鐵新	一六八、〇〇	一三七、七〇
滿產新	六三、五〇	六三、四〇
二新	五九、五〇	五九、五〇
日新	八二、八〇	八二、八〇
鐘新	一七四、一〇	一七四、五〇

▲奉天株式(短期)

	寄	引
滿取	一三七、六〇	一三七、七〇
東新	七三、五〇	—
大新	八三、五〇	八三、四〇
石鹽	一五、八〇	—
五品	二〇、四〇	—
豆新	一七四、〇〇	—
鐘新	一六、五〇	—
滿毛	二〇、八〇	—
優先	—	—
滿鐵	五九、七〇	—
二新	三五、八〇	—
電甲	三二、一〇	—
同乙		—

各地商品市況

東拓 三六、四〇
滿興 三六、六〇
日雪 六九、五〇
東亞 —

▲大阪棉糸

	寄付	大引
十月限	二四〇、一〇	二四〇、一〇
十一月限	二二一、四〇	二二〇、〇〇
十二月限	二九、九〇	二〇九、九〇
一月限	二〇七、九〇	二〇八、〇〇
二月限	二〇六、六〇	二〇六、六〇
三月限	二〇六、二〇	二〇六、二〇
四月限	二〇六、二〇	二〇六、二〇

▲大阪棉花

	寄付	大引
當限	六六、四五	六六、五五
先限	六六、六五	六六、九〇

▲大阪人絹

	寄付	大引
當限	八〇、五〇	八〇、四〇
先限	八八、七〇	八八、七〇

各地特產市況

●大連大豆

	寄付	大引
袋入	—	—
九月限	—	—
十月限	七、四〇	七、三二
十一月限	六、七〇	六、七〇
十二月限	六、四五	六、四〇
一月限	六、四四	六、三九

●同豆粕

	寄付	大引
三等現物	—	—

●同豆油

	寄付	大引
現物	—	—
九月限	—	—
十月限	—	—
十一月限	—	—
十二月限	—	—
一月限	—	—

●同高粱

	寄付	大引
現物	—	—
八月限	—	—
九月限	—	—
十月限	—	—
十一月限	—	—
十二月限	—	—

●哈爾濱大豆

	寄付	大引
現物	四、三五	四、三五
十月限	三、八五	三、八八
十一月限	三、七八	三、八〇
十二月限	三、七三	三、七二
一月限	三、七八	三、七九
二月限	—	—

●同小麥

	寄付	大引
九月限	六、一〇	六、一〇
十月限	四、八〇	四、八〇
十一月限	四、六二〇	四、六〇
出來高	一〇〇車	
九月限	五、七〇	五、七〇
十月限	五、六〇	五、七〇
十一月限	五、三四〇	五、七〇
出來高	八〇車	

新京取引所市況 (九月三日前場)(一石値段)

現物	寄	引	出來高
大豆	—	—	—
高粱	—	—	—
小豆	三、三〇	—	一車
玉蜀黍	—	—	—
大豆 九月限	—	—	—
十月限	六、四五	六、四五	十一車
十一月限	五、七〇	五、七五	十一車
十二月限	—	—	—
高粱 九月限	—	—	—
十月限	—	—	—

割烹 山粋 三笠町モナミ隣

豐樂劇場 行興大別特超秋仲
階下 八十錢
唄川深流風 1,21 6,15
道街り鳴海 2,55 7,49
てつ追を隊艦 11,30 4,21 9,18 終11,05
卅日より四日まで
電話 2・1445・2・1585

帝都キネマ
階下 八十錢
オリムピツクニユース 12,10 3,58 7,53
春晚 12,22 4,11 8,04
家の摸掏 1,49 5,37 9,32 終10,40
神明大郎太又 2,57 6,52
一日より五日まで(五日間)
電話 2・1236・2・1405

新京キネマ
階下 八十錢
行興大別特超秋仲
てつ追を隊艦 1,19 6,13
唄川深流風 3,10 8,04
道街り鳴海 11,50 4,44 9,38 終11,03
卅日より四日まで
電話 3・2068

長春座
階下八十錢
一日封切 五日間
殿様やくざ
夜の漁密
電話 3・3134・3・5766

VEGELINE
毛髮養料 ベジリン香水
斯界に多大の信用と愛用者を有する
毛髮に營養を與へ艷やかな色澤を加へる
大瓶小瓶の二種あり

十月一日開店
喫茶 食事 ツバメ
女店員至急募集
吉野町二ノ二 電(3)三四四二

本日開店
撞球場
開店三日間粗品進呈
ダイヤ倶樂部
東二條通り(富士町二丁目角)

謹啓
時下愈々秋冷之候と相成り候處皆々樣には益々御多祥の段奉大賀候陳者私事二十有餘年間引續き一方ならぬ御厚遇御引立を蒙り居り候現店舗は嗣子雅種に讓り今般左記の場所に改て店舖を新築開店仕り候就ては日頃皆々樣之御愛顧に酬ふる爲不肖老軀を顧ず今後尚一層努力奮闘致す考へに有之候間相不變倍舊の御引立に預り度此段伏して御願ひ申上げ候也
新築場所 新京特別市光耀路貳〇四號
洪盛堂本店 宮崎藥局 宮崎竹次郎
電話(2)三四九七番
各位

今晚(土曜)
須藤 淺井 兩教師披露模範舞踏會
特別・バタンダンス ダンサー 十四名出演
明四日は午後二時より七時までダンサー總出の
日曜十センダンス會
餘興 孤城落月 南田貴美 水上弘子
ダンスホール モンテカルロ TEL(2)2187

新京日日新聞 朝刊
【本紙朝夕刊十二頁】
本紙定價 一部五錢 一ヶ月壹圓 郵稅一ヶ月拾五錢
廣告料金 普通一行壹圓五拾錢 特別一行貳圓五拾錢
發行所 新京永樂町四ノ一 新京日日新聞社
電話【編輯局專用(3)三二二五 營業局專用(3)三三〇〇】
發行人 十河榮忠
編輯人 松本勇
印刷人 水越内之介

元祖製法專賣特許 文明堂の 長崎カステラ 佐賀丸ボーロ発賣 興安大路 電二八六七

蔣氏の歸京を前に 高氏、川越大使を訪問

支那側の最後的決意を傳達

川越、蔣會見の豫備折衝行はる

〔南京三日發國通〕國民政府外交部では二日夜に引續き朝來張群外交部長以下首腦部參集協議を行つたが、蔣介石氏の歸京を前に豫備交渉を行ふため高亞洲司長は午前十一時官邸に川越大使を訪問、支那側の態度につき重ねて説明すると共に蔣氏の最後的決意を非公式に傳達、川越、蔣兩氏會見の日取り、その他に就ても種々打合せを行つた模樣である

"盲目的復仇は無益 國民は自重せよ"

支那有力紙共同意見を發表

【上海三日發國通】南京、上海にある有力紙大公報、申報、新民報以下十八社は連名を以て「全國々民及び日本朝野に告ぐ」と題して緊張せる日支關係に關する新聞人としての共同意見と信念を發表、何れも三日朝刊に掲載され多大の反響を捲き起して居る、概要左の如し

旬日來日支關係は極度に緊張、東亞の大局は暗雲立ちこめ兩國百年の禍福は玆に決せられんとして居る、吾人は輿論を代表し公衆の口舌を代表して對內對外共に民意を公表する職責を有す玆に特に南京、上海各新聞社の連署を以て率直に吾人の所信を全國同胞に告ぐると同時に日本朝野に告ぐるものである

一、同胞に告げんとするところは國民は國策に從ひ一切の危險過激思想を一掃し分裂自亂の行動は絕對に愼み全力を盡して政府を擁護し外人に對する盲目的な復仇は無益な事變惹起の危險を釀す、不幸にして日支交渉決裂せば全民族の運命にかゝる重大事を惹起する、從つて國民は宜しく民族永遠の運命を徹底的に考慮して輕擧妄動を愼むべきである

一、一方日本朝野は最近頻發せる不幸なる事件の精神を正しく認識すべきである、玆一ヶ月以內に連續して成都、北海、漢口、上海等の事件發生せる事は支那人として誠心誠意遺憾の意を表するもので、之等犯人の策動は日支關係を惡化せんとの陰謀を企圖せる事毫も疑ひない、日本朝野は此點を認識して國交調整の本義に進まれんことを希望する

一、次に日本の新聞界はこの一觸即發の危機に當り日本國民の感情を抑制し、事實を重視し國交の常態恢復を圖るべきである(以下略)

中國各新聞社聯盟

大公報、大晩報、立報、申報、新聞新民報、中華日報、中國日報、救國日報、朝報、華報、南京日報、新京日報、南京人報、黨軍日報、扶輪日報

桑島東亞局長 神戸出帆

【神戸國通】政府の重大訓令を川越大使に傳達すべく、急遽南京に赴く桑島東亞局長は三日午前十一時神戸出帆の長崎丸で上海に向つた

重光大使の午餐會行る

赴任の途二日午後五時來京した新任駐ソ大使重光葵氏及び澤田ニユーヨーク總領事の兩氏は三日午前十時皇帝陛下に拜謁を賜り引續き張國務總理、張外交部大臣を訪問懇談後、大和ホテルで行はれた張總理主催の午餐會に出席した【寫眞は午餐終つて懇談する重光大使(左より)張外交部大臣、張國務總理大臣、澤田ニユーヨーク總領事】—上—

植田大使を訪問

滿支視察の途來京した新任駐ソ大使重光葵氏は三日午後三時大使館官邸に植田大使を訪問種々懇談の後同四時官邸を辭した【寫眞は大使館官邸にて重光葵大使(右)と植田大使(左)】—下—

日ソ漁業條約改訂 兩者の見解一致

近く成文起草に着手

【モスクワ二日發國通】日本政府は一九三五年三月漁業條約第十五條に基き同條約の改訂方をソヴイエト政府に通告爾來一年有餘に亘りモスクワ大使館を通じ交渉を重ねて來たが、二日午後酒匂代理大使が外務人民委員部にカズロフスキー極東部長を訪問、會談を遂げた結果、日ソ兩國政府の見解は完全に一致し、愈々條約成文の起草に着手する段取りとなつた、現行條約が一九二八年五月廿三日效力を發してより八年、漁區取締、漁業權行使方法、借區料等に關し屢々重大な紛議を釀したが今回の交渉成立により之等根本的諸懸案に關する諒解も成立し、近く兩國代表は修正新條約案に調印する運びとみられる

ソ聯政府聲明

【モスクワ二日發國通】ソヴイエト政府當局は二日午後日ソ兩國の關係に付き次の如く言明した

一、漁業條約改訂問題はカズロフスキー極東部長並びに酒匂代理大使間に交渉纏まり新條約は近く調印の運びとなつた

一、漁業問題の解決の結果滿ソ兩國間の國境確定に付き意見が纏まれば日ソ兩國間の關係は大に調整されやう

梅津陸軍次官 長谷川次官を訪問 陸相の回答を傳達

【東京國通】梅津陸軍次官は三日午前十時海軍省に長谷川次官を訪問して對支問題に關し卅分に亘り大要左の二項目に就き協議を遂げた

一、三省會議で決定する對支根本方針の內容を寺內陸相に報告の結果陸相より右根本方針に何等異議なく全面的に支持する旨の回答あつたこと

一、陸海軍は今後一層協力一致三省會議で決定せる對支根本方針に基いて外務當局を支援し先づ當面の問題たる外交々渉の打開に努めること

梅津次官更に 首相、外相を歷訪

【東京國通】梅津陸軍次官は長谷川海軍次官と會見後更に首相、外相を歷訪、對支問題解決のため陸、海軍協力して外務省を支持するに完全なる意見の一致を見た旨を報告種々重要意見の交換を行つた

"英の滿洲國承認は 機會の問題だ"

訪日のローザミア卿語る

【横濱國通】英國言論界の重鎭ローザミア卿は三日午前六時横濱入港のエムプレス・オブ・ジャパン號で寄港した、同卿は船室で記者團と會見次の如く語つた

今回の旅行の目的は世界漫遊で政治的使命は一切ない近い將來にヨーロッパに戰爭があると言ふ事は今日颱風が御地を襲ふと言ふこと程明かに言ひ得る事だ、日本は秩序を維持するためにアジアの戰爭を解決し平和を齎すことゝ思ふ、この事は他の諸國と違つてイギリス國民は絕對に信頼を捧げて居る、最近フランスの政界で共產黨員が八十名も議席を獲得したが、此蔭にモスクワ政府の支援があるのは事實でドイツとロシアは近く戰を交へるだらうと思ふ、日英同盟に就てはイギリスの輿論はそれが反米的でない限り喜んで贊成するだらう、又イギリスは滿洲國に對してのみならずエチオピアに對しても承認を與へる準備があるが、そのチャンスが來ないだけだ、日英間に何か意見の相違が起きた場合には七十年間の兩國の友情基礎にゆつくり椅子に座つて話合ふべきだ、余は來年再び日本を訪問、數週間を過したいと思つてゐるが、歸英の上はイギリスのみならず歐洲各國に日本を理解さすべく努力する心算だ

滿鐵理事 河本、山崎、大淵三氏退任

【大連國通】滿鐵河本、山崎、大淵三理事は十月三日で四ヶ年の任期滿了退任した、三理事共會社の八億增資、改組問題等轉換期の滿鐵重役として今日の隆盛のために尠からぬ功績を殘してゐる

▲河本大作氏は豫備陸軍大佐明治三十六年士官學校卒業以來統帥部に勤務、大正十五年三月關東軍高級參謀として着任、昭和三年六月例の皇姑屯事件の責任を負つて內地に歸り、十六師團司令部附から豫備役に入り滿洲事變勃發と共に關東軍囑託として來滿從橫に快腕を振つた、後昭和七年十月四日滿鐵理事に就任また經濟調査會委員長たり滿洲炭礦會社設立後同社理事長に就任この度理事退任後は專ら滿炭理事長に專心する筈である

▲山崎元幹氏は大正五年東大法學部政治學科卒業、直ちに滿鐵入社、昭和七年十月總務部次長より理事に就任以來總務部擔當重役として林、松岡二代の總裁を輔佐した、就中昭和八年滿鐵改組問題當時の同氏の功績は特筆に値する、又會社の八億增資當時大藏當局の諒解に努めた功績は尠くない

▲大淵三樹氏は明治四十四年東大卒業、直に滿鐵入社、大正十一年一度滿鐵を辭し十三年再び入社、東京支社庶務課長、東京支社長を歷任、昭和七年十月支社長の儘理事に就任した、恰も事變後の滿洲經濟建設時代に處し滿鐵資金工作のため盡力し、功績は多とすべきである

在スペイン 高岡代理公使の安否氣遣はる

【東京國通】外務省に到達せるスペイン革命の情勢報告は一齊に革命軍の勝利を傳へ、今や首都マドリッドの陷落も目睫の間にありと見られるので、有田外相は一兩日前在スペイン代理公使高岡書記官に對し「情勢逼迫により速かに適當なる地點に避難すべし」との訓電を發したが、未だ返電なく安否が氣遣はれて居る

戰火を避けて 革命軍マ市に入城か

【トレド二日發國通】革命軍總司令フランコ將軍はマドリッド總攻擊を前に專ら作戰を凝らしてゐるが、出來れば兵火に訴へずしてマドリッド入城を實現するため、次の方法を考慮してゐると言はれる

一、兵器を以てする正攻法に依らず專らマドリッド市民に對する恐慌策をとる

一、右の方法として三部隊から成る革命軍を以て包圍陣形を保ちつゝマドリッド郊外に到達、砲壘を構造しマドリッド市內外が恐慌に陷るを俟つて市內に向け最後の進軍を行ふ

滿洲白露人の入國を 濠政府禁止

滿洲國在住の白系露人で今年一月より八月迄に濠洲へ赴くため外交部の旅券下附を得たものは七名であるが、最近濠洲政府は此等白系露人の上陸を許可せざるため彼等は已むなく日本官憲に送還を依頼して歸滿する外なき窮境に置かれてゐるとの事である

大村氏けふ離京

新京へ挨拶のため來京中の大村卓一氏は四日はとで離京

第二回水豆の實狀調査委員會

水豆の實情を調査してこれが對策を樹立する爲め實業部、特產中央會、滿鐵、鐵道總局の關係者は去る九月奉天に會合調査委員會を開いて調査の持場を決定したが、各持場よりの調査がこの程特產中央會へ集つたのでこれを中心として具體的對策を決定する事となり前記各機關々係者は三日午前十時より新京日滿軍人會館に於て第二回調査委員會を開催した、尙午後は引續き同所に於て中央會と滿鐵を中心に改良大豆市場出廻助成事業の成績を檢討した

内田新福州總領事 神戸發赴任

【神戸國通】新任福州總領事內田五郎氏は三日午前十一時神戸出帆の長崎丸で赴任の途に就いた

人事往來

▲奥濟三氏(日本生命)三日午後大連より
▲三好幸三氏(滿鐵)同
▲福井太郎氏(同)同奉天より
▲大島常喜氏(福昌公司)同
▲小川司男氏(同)同
▲若林武男氏(同)同

航空往來

▲木村禮三氏(會社員)三日午前大連へ
▲渡邊航空會社員 同奉天へ
▲村田步兵少佐 同チチハルへ
▲內田二等主計正 同佳木斯へ
▲沙武勝司氏(騎兵中佐)同
▲長谷川二等主計正 同チチハルへ
▲藤原藤八郎氏(會社員)同大連へ
▲香西角三郎氏(滿鐵)同ハルビンへ
▲上床氏(滿洲國官吏)同午後奉天より
▲今井一郎氏(航空社員)同

偶語

百萬信徒から生神樣と崇められてゐたひとのみち教團教祖御木德一も裸にして洗つて見ると凡人以下の痴漢なる事が明らかになつた▲彼は十五六歲前後の未成女で然も絕世の美人を選び出しては"神の淨めをしなければならない"と神の名によつて▲幹部でさへ齋戒沐浴せねば入れない"神靈の間"に引き入れ戰く少女に魔手をふるひて獸慾を遂げその犧牲になつた少女の數は數限なしと云はれてゐる▲檢察當局は更に第二段の活動に入り全國各府縣警察と呼應し各地支部の行動組織等についても糺明開始の手配をしたがこの取調べの進展如何によつては百萬信者は一大動搖を來すであらう▲廣東を出發するとき"今回の北上は對日決戰を欲するのみ"と豪語した蔣介石最初の意氣込みに似ず廬山あたりで一服の態▲對日戰の準備かそれとも當てのない助け船を待つてゐるのかどうせ支那人のことだ筋書は最後の一手通電一つで歐米亡命が落ちだらうて

第四回 優良煖房器具展覽會
會場 公會堂横
會期 十月十六日より同十八日まで
主催 新京日日新聞社
如何なる種類の器具が經濟、完全燃燒、煤煙防止等の條件に適つてゐるか滿洲に用ひらるゝ凡有種類の逸品を蒐め、取扱方法から放熱の度合等を實驗に供し購入者の便宜に供します

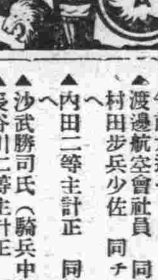

中谷で 記念品 徽章類製作
中谷時計店 日本橋通 電(3)三八五六 四七五九

志らが染・赤毛染 元禄
配達迅速
クスリ 調劑 化粧品 文房具
豐樂路藥局
豐樂路近埠街角 電(2)一二八五・二一六

御待ち兼ねの ふぐちりを始めました
ふぐちり 鯛ちり 寄せ鍋
屋内すしは立食の設備あり
◎出前迅速
壽司 割烹 京花 ダイヤ街
電話(3)五八〇七番

御見舞品に當場の牛乳券を!
牛乳は 柳川牧場
全乳一合七錢
場主 獸醫 柳川吉彦
電話(2)二八五七番

コロムビアレコード
Columbia
コロムビアレコード 最近の傑作盤
二九〇〇七 守れ北滿 伊藤久男
最寄蓄音器店にて御試聽の上是非共此の一枚は御買求め願ひます

ふとんとわたの打直し
最新式製綿機据附
さぬきや
祝町三丁目角 電話(3)三六六三

社説

滿洲國財政の轉換 健全から積極への移行

一

滿洲國の豫算編成については、これまでは國家が當面してゐる最緊急事にのみ充當せしめ、焦眉の急に在る全國の治安を維持し、財政編成の圓融を圖ることが根本方針とされて來たのであつた。いはゆる健全財政方針が説かれ、當路者には希望を抱かせ、國内治安の成立により、將來滿洲國の財源税源たるもの甚だ夥く、その前途は洋々たるものであると言はれて來たのであつた。それは日本の財源、税源の梗塞された狀態と比較すれば雲泥の差があつたと言へる。しかし、滿洲國財政が實際に辿つたところは必ずしも多くの餘裕を有するものではなかつたのである。今や交通の充實、農業の開發鑛工業振興、金融の整備、商業の助長等各般に亘る經濟建設事業を押し進めるためには、從來の消極的方針が變改されざるを得ない。

二

こゝに明年度豫算より斷然積極的方針に轉換し、以つて産業の開發、助成に向はうとするのは必然の成り行きである。すなはち目下鋭意立案中の産業五ヶ年計畫を完成するために公債政策を採り、内外債の發行によつて建設のための資金を獲得せんとするものである。これについては、この積極主義が放漫財政とは異り、一般行政費に關しては從來以上に緊縮方針を以つて進むこと、公債發行についても將來借替をなさない方針によつて、財源を確保し償還に當てることが注意されてゐる。それは歳入の不足を補塡する赤字公債でなくして、積極的建設公債と稱すべきものであらう。その内容は、日本に向つての外債一億五千萬圓と内債一億五千萬圓を發行せんとするものであるとされてゐる。

三

滿洲國の産業開發は、主として各種の會社設立によつて進められて來た。これは依然企業投資の形式を採り、外債發行によつて資金を獲得し、産業開發上必要な企業に對しては政府より債極的に投資しこれが發展を圖る、また助成獎勵金及び産業諸施設も政府投資と同樣積極的に行ふ。財源を求める途は、官業收入の增加を圖るほか適切な方法が設けられるであらう。一般的な增税は行はないが、滿鐵及び諸特殊會社の免税を整理し新税を設定する、税制の均衡をはかるため農民課税の過重を避け、一般勞務者、俸給生活者への特別所得税を新設することが目論まれてゐることが注目され。健全財政から積極財政へ、その實質的に意味するところを諒解し、その國民生活との關聯を究明することが必要である。

關東局施政概觀 (二)

▲關東局所屬官署表 (昭和十一年六月末現在)

關東局(本廳)
- 官房 — 秘書課、文書課、審議室
- 司政部 — 行政課、殖産課、經理課、財務課
- 警務部 — 警務課、警備課、高等警察課、衛生課
- 監理部 — 交通課、遞信課

關東局(所屬官署)
- 關東州廳(別表)
- 高等法院 — 地方法院(州外)
- 高等法院檢察局 — 地方法院檢察局
- 遞信局 — 郵便局 — 出張所、郵便取扱所；郵便所；貯金管理所
- 刑務所 — 刑務支所
- 海務局
- 專賣局
- 工科大學
- 師範學校
- 警察官練習所
- 觀測所 — 支所
- 取引所
- 奉天救療所
- 税務署

關東州廳(本廳)
- 官房 — 庶務課、會計課
- 内務部 — 地方課、學務課、殖産課、財務課、土木課
- 警務部 — 警務課、高等警察課、保安課、衛生課

關東州廳(所屬官署)
- 民政署、警察署、大連消防署、中學校、高等女學校、旅順高等公學校、大連家政女學校、金州農業學校、大連商業學堂、旅順盲啞學校、旅順醫院、旅順、大連婦人病院、大連療病院、農事試驗場、種馬所、水産試驗場、農業試驗所、博物館、圖書館、體育研究所

人口と地誌

關東州は遼東半島の尖端に位し、東は黄海に西は渤海に面して居る、我が租借地域は普蘭店の北方長陽寺會の附近より貔子窩の東方碧流河の附近に至る線以南の土地及び附近の島嶼である、換言すれば東經百二十度五十八分八秒の旅順山頭會 島の南角より百二十三度十三分十四秒の貔子窩海洋島會に至り、北緯三十八度四十三分二十秒の老鐵山の南端より三十九度三十三分三十七秒の長陽寺會宮家屯西境迄である

その面積は三千四百六十二平方粁四四五であるが、丘陵起伏して平地乏しく河川の流域狹小にして水運の便は少ない然し乍ら黄海に面する部分に比較的海岸線の出入多く大連旅順の如き天興の良港がある滿鐵附屬地は大連、新京間の七百一粁四、奉天、安東間の二百六十粁二、その他旅順線營口線、煙臺線、吾妻、甘井子運輸線等の百六十七粁五、合計千百二十九粁一に亘る沿線の兩側を合せ概して幅六十二米の鐵道用地及び市街用地である、その面積は二百九十八平方粁三二六で、管内の合計面積は三千七百六十平方粁七七一に過ぎないが、歐亞連絡交通路の咽喉に當り滿洲の文化と經濟の中樞地帶を成し極東の平和と諸民族の福利等重要なる使命を有する地域たる事は既に述べた通りである此の地域の總人口は昭和十年末に於て百六十二萬一千餘人を算し、是を明治三十九年の施政當初の三十八萬四千餘人に比すれば實に百二十三萬七千餘人の增加である右の中邦人は明治三十九年末には僅かに一萬六千餘人に過ぎざりしも逐年增加し殊に滿洲事變後は急激に增加して昭和十年末には三十八萬人を突破するに至つた、施政三十年間の增加數は實に三十六萬八千餘人で其の割合は二十二倍强に當るのである

地方自治

關東州の地方自治は市と會で二市六十九會に別れてゐる市は大體内地市制に準じて旅順及大連の兩市に實施してゐる、施設事業も財政狀態に應じて漸次擴張せられて現在學校、衛生、社會事業市街設備等各般に亘つてゐる會は内地町村制に倣ふも未だ議決機關を有するの域に達して居ない、當局の指導監督の下に漸次自治思想の向上に努めて居る、其事業の主なるものは教育、勸業、警備、土木衛生、屠場救護、地方改良、市場等である、鐵道附屬地南滿洲鐵道株式會社は鐵道繼承後政府の命令に依つて鐵道及び附帶事業の用地内の土木教育、衛生等に關し必要な施設を爲すべき義務を負擔すると共に其の費用を支辨する爲課金及び手數料を徴收し得る權能を賦與せられて居るので政府の認可を受け居住者から是等の事業を經營する爲沿線主要都市に地方事務所を設け地方委員會を組織して居住民の民意暢達に努めて居る

フランス銀行の割引歩合引下 佛各方面に好感

【東京國通】フランス銀行は二日公定割引歩合を五分より三分に引下げたが之はフラン切下げ後當然來るべき金融的處置として各方面に

好感 を以て迎へられて居る、ブルム内閣は成立以來フラン過高評價に依るデフレーションの重壓に惱みつゝ爲めに國民大衆の購買力增加、國内産業振興等のため鋭意低金利政策遂行に努力し去る七月九日には遂に三分と言ふ低率にまで引下げて居たのであるが、フランがスペイン内亂を契機に歐洲政局が急迫すると共に俄然滔々としてフランスより金流出するに至り、最後の異常措置として去る九月廿四日一擧五分に利上げたものであるが、之も結局最後の足搔きに止まりフランは遂に切下げの運命を免がれなかつたものである斯くてフランが全く新局面に立ち至つた以上從來の高金利を維持する事は無意味であり今回の大幅利下げを

先驅 としてフランス經濟は愈々新しくインフレ段階に入るものと見られて居る、因みに最近のフランス銀行公定割引歩合足取りは左の如くである

一九三六年一月九日四分、二月六日三分半、三月廿八日五分、五月六日六分、六月廿三日五分、同廿五日四分、七月九日三分、九月廿四日五分、十月二日三分

内務省でも 關門海底國道計畫

【東京國通】本州と九州を鐵路で繋ぐ國鐵の關門海底トンネル事業はこの程歴史的開鑿式を擧行し、本格的工事に着手したが國鐵の關門トンネルに對抗して關門海底國道の計畫も進めてゐる内務省土木課では産業上軍事上から同海底國道開設の必要を痛感した結果、明年度豫算に調査費五十萬圓を要求するに省議で決定したので、新井道路課長は去る卅日、岡田土木課長は一日西下し現地調査を試みる事となつた、そこで海底國道が開通する事になると、關門海底に本土と九州を繋ぐ二筋の道が出現する譯である、國鐵の關門トンネルは工費約一千八百萬圓四ケ年繼續事業なので昭和十五年春迄に完成する豫定であるが、内務省の海底國道計畫は昭和十二年度に調査完了翌年から總工費八百萬圓三ケ年繼續事業になつてゐるので、國鐵よりも一年遲れて完成する事になる、ところが國鐵のは彥島を經て門司、小森驛に出る事になつて居り海底トンネル延長は一千三百米であるが、内務省の海底國道は關門海峽の最短距離である早鞆瀬戸海底を潛る事になるので、海底トンネル延長七百卄米、幅員七米五〇位で、自動車二臺が並んで通れる自動車道五米五〇の外に、兩側に一米宛の普通車道を設ける計畫になつてゐる、萬一の場合は國鐵海底トンネル丈けでは國防上不安であるとの説も高いので内務省も同計畫の實現に意氣込んで居る

新聞記者團を招き 太平洋橫斷試乘飛行 —汎太平洋航空會社で擧行—

【ニユーヨーク一日發國通】汎太平洋航空會社の太平洋定期旅客輸送飛行は愈よ十月廿一日から實施されることとなつたが、之に先立ち同社は新聞記者團の爲特別仕立太平洋橫斷試乘飛行を計畫、十月七日サンフランシスコを出發マニラ往復の壯擧を斷行することとなつた、一行中にはアメリカの代表的通信新聞記者が參加する筈である

蔣の指示を仰いで 何應欽氏歸京

【南京二日發國通】盧山に飛び蔣介石氏に日支交渉並に行政委員會議の經過を報告し指示を仰いだ何應欽氏は二日午後五時飛行機で南京に歸京直に張群氏に一切を復命、今後の對策を協議の結果明三日頃川越大使に蔣介石氏の意思を傳達しに來る事となつた

電力民有國營實施は十三年度から 遞相、民政政調總會で言明

【東京國通】民政黨は二日午後二時より本部に政務調査總會を開き、遞信省より賴母木遞相始め前田、多田兩政務官を招き、電力問題に對する最後的質疑應答を行つた後小泉又次郎氏を委員長とする廿九名の委員に附託審議する事となり、六時散會したが席上賴母木遞相は篠原代議士の政府が若し民有國營を實行するとすれば何年度より始め何年間に完成する豫定かとの質問に答へ

その實施は十三年度からであるが何年に完成するかは未だ發表し得ぬ

と言明した

死刑の判決に 動ぜぬ楊文道

【上海二日發國通】午後二時二分法廷正面の入口から錢裁判長以下が現はれ一同起立、楊、葉、周三被告を前に錢裁判長は立つて嚴に宣した

楊文道は有罪死刑に處す
葉海生は有罪死刑に處す
周社榮は無罪

此時葉海生の蒼白い兩頰にさつと紅潮がさし何か譯の解らぬ事を叫んだ樣だつたが、楊文道は流石に反滿義勇第五十五軍參謀、紅幫、秘密結社交陶會々長として三千人の子分を顋で使つた大親分の貫錄を示して顏の筋肉一つ動かさずぢつと裁判長を睨みつけ裁判長以下退席して護衛の警官が二人に手錠をはめる時楊は口許に自嘲的な薄笑ひさへたゝえて居た

蔣の立場不利で 國民大會無期延期

【南京二日發國通】蔣介石氏の大總統實現か否かを決する國民大會は來る十一月十二日南京に於て開催されるに決定中のところ刻下對日非常時局重大で蔣介石氏の立場が頗る不利に傾きつゝあるので同大會は無期延期と内定した

五十三次乘馬膝栗毛 黒井老大將と佐藤男爵

本年六十九才の佐藤靖次郎男と七十一才の黒井悌次郎大將の御兩人、秋晴れの東海道五十三次の乘馬驛次宿を思ひ立ち廿六日午前八時廿分東京四谷尾張町の佐藤邸を出發轡をそろへて玉川街道を西へ向つて京都までポカリくと乘出した(寫眞右は佐藤男、左は黒井大將)

商況欄 (十月三日後場)

海外經濟電報

●上海標金 一二五四、七〇 前引
●上海爲替 日本向
第一回賣買 一〇二、一二五 一〇二、三七五
第二回賣買 ‖ ‖

倫敦向
第一回賣 一志二片一六分五 三二分二
第二回賣 ‖

紐育向
第一回賣 二九弗 二分一 六分九
第二回賣 ‖

新京取引市況 (十月三日後場)

現物(一石値段)	寄引	出來高
大豆	三、三〇	一車
高粱	—	—
小豆	—	—
玉蜀黍	—	—

定期(混合百斤値段)	
大豆 十月限	—
十一月限	三、七三 三、七三 八車
高粱 十月限	—
十一月限	—

新栗 甘栗太郎 新京銀座 電三二八八七

手形交換高 (三日)

	枚數	金額
金票	二六〇枚	四四三、三三〇圓
鈔票	—	
國幣	二〇〇枚	一六四、四三二六

鮮魚小賣相場 (三日) 百匁ニ付

品名	最高	最低
活鯛	一二〇	八四
氷鯛	四八	三六
中タイ	七八	…
連子鯛	…	…
チヌ鯛	二四	…
アマ鯛	…	…
イセエビ	…	…
車エビ	九六	…
ブリ	二六	二二
ヒラス	三六	二九
マナカツオ	四八	三二
黒鯛	…	…
マクロ	…	…
カツオ	…	…
サハラ	二四	二〇
赤ムツ	…	…
イワシ	…	…
ニベ	一六	一三
サバ	一九	一七
アヂ	一六	一二
メバル	…	…
ヒラメ	三四	一一
コチ	一二	九
コノシロ	二八	…
ホッポー	…	…
ボラ	…	…
キス	三八	三六
サヨリ	…	…
メコ	…	…
カニ	…	…
小エビ	…	…
カレイ	…	…
タイラ	…	…
甲イカ	七〇	一七
アワビ	七二	五二
クロナマコ	…	…
貝柱	…	…
シジミ	八	…
ハマグリ	…	…
カキ	…	…
ウナギ	…	…
ニベ同	二六	二二
ブリ	五三	四三
サハラ	四八	三八

畑週報現物氣配

銘柄	拂込	最近配當	時價
第一五分利	一〇〇、〇〇	[illegible]	一〇〇、五〇
雜四分利	一〇〇、〇〇	[illegible]	一〇一、〇〇
滿洲建國債	一〇〇、〇〇	[illegible]	一〇〇、五〇
同四分利	一〇〇、〇〇	[illegible]	一〇〇、八〇
朝鮮銀行	[illegible]	[illegible]	八一、四〇
同新	[illegible]	[illegible]	二一、三〇
正隆銀行	[illegible]	[illegible]	三三、〇〇
同新	[illegible]	[illegible]	一六、三〇
同二新	[illegible]	[illegible]	九、〇〇
滿洲銀行	[illegible]	[illegible]	三三、五〇
同乙新	[illegible]	[illegible]	二五、〇〇
同丙新	[illegible]	[illegible]	九、三〇
新京銀行	[illegible]	[illegible]	三八、〇〇
同新	[illegible]	[illegible]	一〇、九〇
吉林銀行	[illegible]	[illegible]	一四、〇〇
大連五品	[illegible]	[illegible]	一五、七〇
五品代行	[illegible]	[illegible]	一七、〇〇
大連豆新	[illegible]	[illegible]	二〇、七〇
大連錢鈔	[illegible]	[illegible]	一七、一〇
滿洲取引	[illegible]	[illegible]	一一、三〇
新京取引	[illegible]	[illegible]	一一、五〇
哈爾濱交易	[illegible]	[illegible]	四八、〇〇
同新	[illegible]	[illegible]	二四、〇〇
滿洲鐵道	[illegible]	[illegible]	六二、七〇
同新	[illegible]	[illegible]	四九、七〇
電信電話	[illegible]	[illegible]	三五、七〇
同乙種	[illegible]	[illegible]	三二、〇〇
東洋拓殖	[illegible]	[illegible]	五二、五〇
同新	[illegible]	[illegible]	二五、六〇
滿洲工廠	[illegible]	[illegible]	三〇、三〇
日滿アルミ	[illegible]	[illegible]	八六、〇〇
東亞煙草	[illegible]	[illegible]	八五、七〇
同新	[illegible]	[illegible]	六八、〇〇
東亞土木	[illegible]	[illegible]	一三、四〇
滿洲セメン	[illegible]	[illegible]	九、〇〇
哈爾濱セメ	[illegible]	[illegible]	一二、五〇
周水土地	[illegible]	[illegible]	二、七〇
大連機械所	[illegible]	[illegible]	六九、五〇
大連製氷所	[illegible]	[illegible]	二三、〇〇
滿洲化學	[illegible]	[illegible]	五四、七〇
大阪商船	[illegible]	[illegible]	五四、四〇
同新	[illegible]	[illegible]	一六、二〇
日本郵船	[illegible]	[illegible]	六八、五〇
同新	[illegible]	[illegible]	二四、二〇
川崎造船	[illegible]	[illegible]	四四、六〇
東京電燈	[illegible]	[illegible]	五六、〇〇
大同電力	[illegible]	[illegible]	四四、九〇
同新	[illegible]	[illegible]	一七、七〇
東京地下鐵	[illegible]	[illegible]	二五、七〇
同新	[illegible]	[illegible]	二一、四〇
京阪電鐵	[illegible]	[illegible]	三八、三〇
同新	[illegible]	[illegible]	一三、二〇
同新	[illegible]	[illegible]	七、〇〇
日魯漁業	[illegible]	[illegible]	六九、七〇
同新	[illegible]	[illegible]	三五、〇〇
南滿瓦斯	[illegible]	[illegible]	六九、六〇
日本産業新	[illegible]	[illegible]	二九、〇〇
日産ゴム	[illegible]	[illegible]	三九、〇〇
北海製糖	[illegible]	[illegible]	六六、〇〇
人造肥料	[illegible]	[illegible]	五五、五〇
新京建物	[illegible]	[illegible]	二六、〇〇
滿蒙毛織	[illegible]	[illegible]	一九、三〇
新京倉庫	[illegible]	[illegible]	九、〇〇
大和染料	[illegible]	[illegible]	一三、八〇
電業公司	[illegible]	[illegible]	五八、六〇

公債株式現物賣買 畑園太商店 新京老松町十二 電話(3)二三四九 (3)六一六五番

滿洲取引所仲買人 天隆株式店 大塚壽次 奉天加茂町二 電話 四四四九 六四四五番
多少に不拘 御用命下され度

責任推獎藥 改良治麻劑 性病性具藥專門 朝日通朝日座前 福元號 電(3)四五三〇番

銘茶 河久商店 電話三三二〇三

營業種目 新疊、表替、上敷、機械床 其他疊材料一式 新京曙町三丁目十八 電話(3)三二九〇番 兒玉疊店 機械床製造 新京尾ノ上町九八 工場 電(3)三四九八番

某商店の整理品 漆器、陶器、其他種々 破格の値段で賣盡します (進物用として最適品) 新京西五馬路(大福旅館隣り) 豐洲商會出張所

効果偉大なる 特許酸素透熱テルモ療法 神經痛、リウマチ、一般慢性ス、婦人病、胃腸病、助膜、淋病、痔疾、脚氣、喘息 病に驚効果 都療院 新京曙町二丁目二七番地 電話呼出(3)五七二〇番

産婆 前田きよ 宅診往診隨意 富士町四ノ二八 呼出(3)三〇七九

松本醫院 内科、小兒科 性病、痔疾科 アヘン、モヒ ヘロイン中毒 (入院隨意) (隨時往診應需) 日本橋通郵便局前 電話三—三七五六番

靴鞄 各種 高級品……豐富 大長洋行 新京永樂町一丁目(ダイヤ街) 電(2)五一一三番

鮮銀の改革問題續り
加藤總裁勇退說
鮮銀異動の裏面工作近く大詰

朝鮮銀行の根本改革及び加藤鮮銀總裁の勇退說が一部より盛んに流布されてゐるが加藤總裁は世間が勇退の噂をすれば却つて意地でも留任工作をするといふ性格の持主でありそれだけ氏の進退は豫測を許さぬものがある、然しながら鮮銀は滿洲國内の總支店を全部滿洲國に委讓することになり事實上鮮銀の營業權域は半減されてゐるから果して加藤總裁が營業區域を縮少された鮮銀に從來の如く留まるかどうか一沫の不安が漂つてゐる唯だ最近の情報に依ると加藤總裁は來る二十日總督府で開かるゝ産業經濟調査會にも出席の意向を有して居るのみならず釜山に於る全鮮銀行大會にも出席の旨を承諾して居るからこの際世間の風評を押切り頑張り主義で頑張るのではないかとも見らるゝ、何れにしろ鮮銀の根本改革と加藤總裁をめぐる最高首腦部の異動は近日中に發表される豫定となつてをり林財務局長も東上して鮮銀問題につき裏面的に大藏省に向つて各種の工作をやつてゐるから今日まで秘密裡に協議された諸種の問題が具體的公表を見るのも遠くない

年二千戶の自作農創定
規定計畫を繼續

【京城支局】昭和九年以來實施中の鮮内自作農創定事業は諸産業の勃興と財界好調の余波で地價暴騰殊に本夏の風水害で一部的乍ら同計畫に再檢討を加ふる要ありとの說さへ擡頭し過般招集の各道知事會議席上でも論議されたが折柄簡易保險資金の適用利率大巾引下斷行を見この資金を融通して既定計畫通り繼續することに方針を決定した即ち現在創業資金貸出利率は四分二厘でこれを今次の簡保最低率四分を適用せば資金增額は補給され地價昂騰による創定資金增額も農家の負擔ゝならぬので總督府農林局では既定計畫通り毎年二千戶の自作農創定を各道主體として夫々特殊事情を調査研究の上實行する旨この程各道宛通達した

特殊鑛業の統制へ
基礎調査了る
總督府殖産局が鋭意準備

【京城支局】無煙炭業の統制を實現した總督府殖産局では更に一歩を進めて本年度から逐次特殊鑛業の統制を目標に準備工作を進めてゐる、黒鉛鑛業は既に斯界が飽和點に達してゐるので、この統制案中最も先行すべく觀測されてゐるタングステン及び水鉛事業は軍需工業原料鑛物として最も重要視され統制ある開發を必要と認め又螢石鑛は黒鉛と同じく世界的伸展の將來性を多分に持ち之が統制開發を急務とせられてゐるが既にその基礎調査を完了し愈よ具體化に前進準備中である

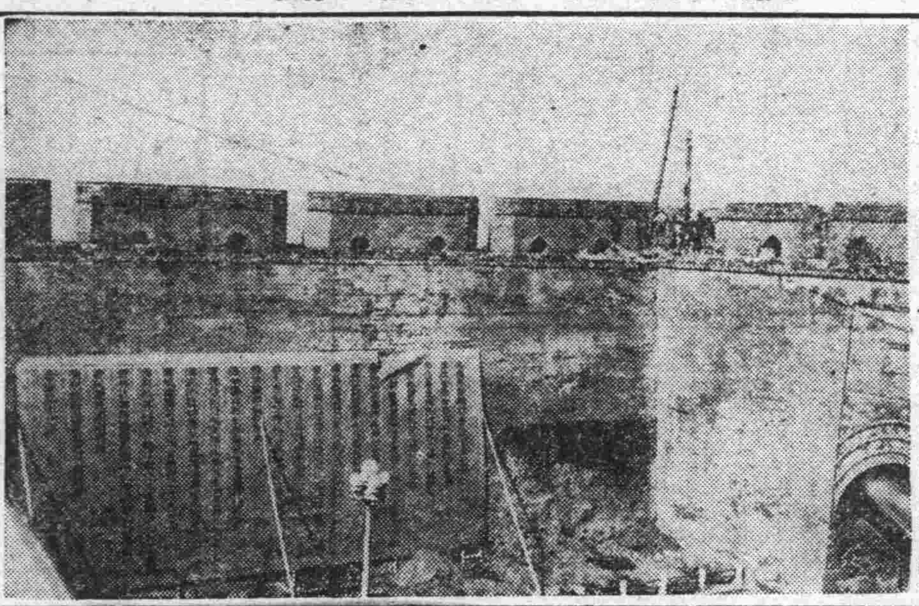
△……取毀される奉天大西門

八月中の旅券査狀況

外交部の調査に依れば八月中各辨事處在外領使館査證人員表の各辨事處に於ける旅券査證狀況は次の通りである

八月中各辨事處在外領使館査證人員表

地方別	入境 普通		入境 特別		入境 無料		通過 普通		通過 無料		計		
大連	三六	三	一六	一五	一二四	一三二	七七	四七	一八	六	二五一	二四一	四九二
安東	一四	七	—	—	—	—	八六	八四	—	—	一〇〇	九一	一九一
營口	七	一	三	—	—	—	—	—	—	—	一〇	一	一一
山海關	一八	二	七六	六〇	二	三	一六八	二七四	一	—	二七四	三四八	六二三
綏芬河	—	—	—	—	五	—	—	—	—	—	五	—	五
滿洲里	六	一	四	—	三	二	三八	三一	六	一	五七	三五	九二
圖們	一	—	一〇	七	八	八	六	三	一	—	二六	一八	四四
黒河	—	—	—	—	一	—	—	—	—	—	一	—	一
古北口	—	—	—	—	—	—	七	三	一	—	八	三	一一
日大	七	一	—	—	—	—	二六	一九	三	—	三六	二〇	五六
赤峰領	三	一	—	—	二	二	—	—	—	—	五	三	八
武領	—	—	—	—	—	—	—	—	—	—	—	—	—
北特	一三	一六	—	—	一	—	—	—	—	—	一三	一六	二九
計	九四	五九	一〇九	八二	一四五	一六七	四二八	四六一	三〇	七	八〇六	七七六	一、五八二

八月中入境通過外人國籍別表

國別	入境 男	入境 女	入境 計	通過 男	通過 女	通過 計
米國	二〇	九	二九	一九九	三三四	五三三
英國	三三	三五	六八	八二	五二	一三四
ソ聯	二八	一八	四六	一	—	一
獨逸	二六	五	三一	五七	一四	七一
ポーランド	二三	九	三二	八	四	一二
佛國	五	一	六	三六	一五	五一
和蘭	—	—	—	七	三	一〇
デンマーク	六	一〇	一六	二	三	五
瑞西	二	二	四	三	—	三
オーストリヤ	—	—	—	四	二	六
リトヴワニヤ	五	二	七	四	一	五
スウエーデン	一	—	一	一	一	二
希臘	二	—	二	—	—	—
ノールウエー	—	—	—	二	—	二
チエッコ	三	一	四	一	—	一
ブラジル	—	—	—	四	—	四
白耳義	一	—	一	—	一	一
伊太利	一	—	一	四	一	五
エストニヤ	—	一	一	—	—	—
ラトビヤ	—	—	—	二	二	四
アルゼンチン	—	—	—	一	一	二
メキシコ	—	—	—	二	三	五
印度	—	—	—	一	—	一
ハンガリー	—	一	一	一	—	一
加奈陀	六	四	一〇	二	六	八
ペルシヤ	一	—	一	—	—	—
ユーゴースラビヤ	一	—	一	—	—	—
ルーマニヤ	—	—	—	二	一	三
無國籍	一〇四	二一〇	三一四	三一	三五	六六
計	三四八	三〇八	六五六	四五八	四六八	九二六

月別比較表 入境通過人員

月別	男	女	計
一月	三五六	三一〇	六六六
二月	四二四	二〇五	六二九
三月	五四一	二九八	八三九
四月	六一九	三八六	一、〇〇五
五月	六三九	三九四	一、〇三三
六月	七五五	五八一	一、三三六
七月	七〇〇	七三四	一、四三四
八月	八〇六	七七六	一、五八二
九月			
十月			
十一月			
十二月			
計	四、九三〇	三、五七四	八、五〇四

附屬地繁榮の維持に就て(下)
▽……田中卓二

元來公學校を此の地點に置いたのは其の建設當時の事情がことに原因してゐる、即ち當時に在ては此の附近は附屬地市街の南端とも視られたので室町小學校に並ぶあの擴大な敷地を占有して居ても何等市街の繁榮に影響を及ぼすことは無かつたのである、又同より現在ダイヤ街と稱する區域はその當時畠地であつたからその方面との交渉は少しも存在しなかつたのである、然るに奠都以來情勢は一變し附屬地内の商店街は日に月に其の狹さを感じ來り此の地域の解放は商民の屬望する所となり且ダイヤ街を經て大經路に通じ之に因り新建設都市方面との連絡を想はしめる事となつて市民の輿論は公學校移轉問題に關心を有するに至つたのである

滿人子弟を收容する公學校は滿人の多數が居住する方面の地に設置されることが合理的である事は謂ふまでもない、隨て敷地解放の要望を外にしても之が移轉は早晩事實化さるべきものであろう

更に附屬地の構成を觀るに中央通以西は軍隊、會社、官衙學校、官舍及び社宅等の住宅地域となつており中央通以北は商店の櫛比するを見るのである此の商店區域も東三條通迄の間を中樞と見做すことが出來る、即ち此の地域が日本人商業地域であり此の以東は滿人の根據地である、而してダイヤ街は別に盛り場的の繁華を誇つてゐる、唯此の商業中樞地區の中で何れの路線が最も價値づけられるかと謂ふに東一條通りが將來中樞中の中樞たるべき運命を擔つて居る何故なれば此の路線は附屬地の中心を貫通じて居る許りでなく南進してダイヤ街の心臟に突入し更に大經路へ向て氣脈を通じて居るからである、大經路が東に舊長春城址及び商埠地を控へ西に新建設都市を抱て居るところの一大幹線道路であることは最も注意すべき點である、斯くの如く觀察して見ると東一條通の整備は附屬地の繁榮に至大の關係を有するものと謂ふべきである、而して現在の公學校は此の路線上に嚴然として蟠據して居るのである、市民の輿論が此の敷地の解放を囑望して居るのも寔に故ある事である

公學校所在地の價値は上述の通りであるが病院の位置も亦た附屬地繁榮上の對策から觀察すれば之を商業地域に分讓されねばならぬ趨勢に在ると思ふのである、唯前記の兩地區即ち公學校と滿鐵病院とを他に移轉し之を商業區域に抱擁したる時の狀態を試みに想像するときは嘗て三分され後二分されたる地區が一集團區域と化し部分對立の畸形は矯正され統一的有機的機能を發揮する好個の商業區域が永遠に形成することが見られるのである、若し今日にして必要の對策を誤り公學校滿鐵病院の兩者を其儘に置き(或ひは同種類の建物を以て之に代るとしても同一の結果となる)曙町以南と室町以北との障壁を除かないとしたら誠に累を百年に遺すものであつて現代を擔ふ吾人は後世に對して申譯のない結果となろう

治外法權撤廢の後に在ても滿鐵は附屬地全體の大地主であり即ち地頭である、附屬地の休戚は即ち地頭の休戚である吾人に取つては滿鐵は親であり宗主である、此の親子は一體となつて此の地を守り此の地を隆んにすることに腐心せねばならぬ、重ねて謂ふ附屬地は大新京の母體であり又源泉である是非共此の聖地を繁榮に導き吾人同胞發展の策源地とせねばならぬ

滿鐵當局に於ても頭道溝問題に善處した理解と英斷との意義を擴大伸長し百尺竿頭一歩を進め公學校、病院移轉問題に就ても吾人住民の總意を斟酌して愼重果敢に善處されんことを懇請すると共に市民諸君も亦た我が附屬地の爲に努力貢獻して住民たるの任務を盡されんことを熱望するものである

讀者の領分

投稿歡迎 中傷不可

書店へ申上候

も一度蒸し返すが、定價に加へて送料まで儲けぬと氣が濟まぬといつた書店の横着を、吾々は只輕蔑する以外に何とかならぬものか、五〇錢の雜誌に十三錢の利益は當然の事としてゐる居汚なさ、二、三年も前の全集にちやんと新刊の單行本並の價格を付けて賣ると言つた圖太さは人のいゝ讀書人にへばりついた芋虫である、われ〳〵は、いつまでも呆れ瞠數し、!を打つて許り居られまいではないか。小說の一冊もよう讀まぬ徒輩が如何に店の間口を擴げ麗々しくガラスに灯を入れても、文化に逆行する計量は餘さず指摘されねばならぬ、兎に角國都の表情のなかに態度のある書籍商が繁昌してもいゝ頃である。植民地的な汚濁と不透明が何んと此の國では書店の中に浸潤してゐた、燈下親しむべき秋本紙の讀者に私はこの問題を提示する(OPQ)

今年上半期に於ける
滿洲貿易概觀(上)

建國以來輸出減、輸入增の傾向をたどり、大同二年に至り從前の出超から入超に轉回した滿洲貿易は、翌康德元年に入つて入超實に一億四千百萬圓に達する空前の逆勢を呈するに至つたのであるが、爾來引續きこの傾向を持續し、康德二年に於ては遂に一億八千萬圓を凌駕する入超を示現した

滿洲輸出入貿易累年比較(單位國幣千圓)

年度	輸出	輸入	計	入出超
三〇年	六〇八、三八四	四六三、七七三	一、〇七二、一五七	(+)一四四、六一一
三一年	七三九、二七三	三四一、六〇〇	一、〇八〇、八七三	(+)三九七、六七三
三二年	六一八、一五七	三三七、六七三	九五五、八三〇	(+)二八〇、四八四
三三年	四四八、四七八	五一五、八三二	九六四、三一〇	(−)六七、三五四
三四年	四四八、四二七	五九三、五六二	一、〇四一、九八九	(−)一四五、一三五
三五年	四二一、〇七八	六〇四、二四九	一、〇二五、三二七	(−)一八三、一七一

(備考)一九三〇年及三一年は便宜海關兩一〇〇に付國幣一五六を以て國幣に換算せり

然るに本年に入つて貿易は著しく好轉して來た、即ち引續く輸入の增加にも拘らず輸出貿易の顯著な回復に因つて今年初め以來毎月多額の出超を持續し、五月に入つて輸出の停滯に依り再び入超に轉じたとは謂へ、上半期の累計に於て概略五百六十萬圓の出超を示し昨年同期に於る入超七千二百九十萬餘圓に比して著しき好轉の跡を示してゐる

吾人は昨年七月財政部公表の「貿易上より觀たる滿洲國々際收支の將來」と題する小論に於て、先づ貿易逆調の因つて來る所を明かにし、進んで國内産業開發の狀況を展望し滿洲貿易收支の將來に關して極めて樂觀的な見透しを述べたのであるが果して吾々の豫想した如く爾來一年間の經過は前述の如く著しく好調を示して來た

左に輸出入に分つて更に之を詳述しよう

□　□

前に一言した如く建國以來累年下降の傾向を辿り吾國貿易收支を惡化せしめつゝあつた輸出貿易は本年に入つて著しく活況を呈し、上半期の累計三億四千四百萬餘圓に達し、前年同期の二億二千五百萬餘圓に比して五三%の增加を示すに至つたのであるが、今その内容を檢討すると、凡そ三つの顯著な現象を指摘することが出來る

第一は特産輸出の明朗化である、上半期の輸出額五百萬圓以上の品目を摘出して之を前年同期の輸出額と對比するに次表の如く石炭及び落花生に於て若干の減退を見た外、大豆豆粕豆油の三品を始め粟、蘇子及び高粱何れも高率の增加を示し、以上八品目合計輸

一九三六年上半期重要輸出品表(單位圓)

品別	一九三六年上半期	前年同期	增減率
大豆	一三二、三四〇、八二三	六三、八四七、六四八	(+)九三%
豆粕	三八、三〇九、九七九	三三、〇四三、一七三	(+)一六%
石炭	一八、七三七、七九三	二一、三〇四、九七三	(−)一二%
豆油	一六、四九九、六二三	一一、七五三、六五九	(+)四〇%
落花生	一三、〇四六、七九三	一三、四五〇、五三〇	(−)三%
粟	一三、三五〇、二三三	五、六九一、三五六	(+)一二七%
蘇子	一一、六三三、四八七	五、三六三、三三九	(+)一一七%
高粱	六、八一九、七六四	一、四五四、三九七	(+)三七五%

出額の對前年同期增加額は八千三百九十餘萬圓に上り、輸出貿易總額の對前年同期增加額中に於て概略その九〇%を占てゐる狀況である

第二は對支輸出の恢復である周知の如く、大同二年(一九三三年)以來滿洲貿易を入超に轉回せしめた決定的要因は對支輸出の不自然な減退にあつたのであるが、冀察、冀東兩政權の出現等の支那政狀の變化に因り、今年初め以來對支輸出は著しき回復を示し、次表に示すが如く、相手國別輸出額の上半期の累計に於て對前年同期の平均增加率が五三%であるに對し對支輸出貿易は獨り一二三%の飛躍的增加を示現し、輸出貿易の一般的恢復の上に顯著な貢獻を爲してゐるのである(未完)

鮮滿拓殖の滿洲所有地
雹害甚大

鮮滿拓殖の滿洲に於ける所有地は現在十一萬町歩が水田であるが本年は當初稻作を豫想され會社創立初年度から頗る樂觀されてゐたところ九月に入り相當猛烈な雹害に見舞はれ鐵嶺を中心とする農耕地を初め三割程度の減收を餘儀なくされるに至つた、なほ雹害地の農民は適當の場所に避難せしめてゐる

外科一般・花柳病科
肛門病科・入院夜診應需
廣澤醫院
日本橋通驛前・電五四三六
ドクトル 廣沢徳民

農藝用藥品
撫へて居ます多少に不拘御用命願ひます
東亞號藥房 電話(3)六五二二 三三六四 六五〇七 二六二六

陸海運搬
建築材料運搬
引越荷物
井本運送店支店
新京永樂町三丁目三一 電話長3三八四三番
本店 奉天宮島町 電話長二七八一番

割烹 天平天店 ダイヤ街(永樂町)
電話(3)六七七一番 三三九一番
本店 大連浪速町 支店 鞍山北四條町
洋食 和食 麵類
康德天平食堂 康德會館地階
入口玄關正面より 電話二一一七四一番 二一一七六二番
夜間九時迄營業

資本金 一億圓全額拂込濟
積立金 一億三千九十萬圓
横濱正金銀行 新京支店
銀行代表電話 支配人舍宅 共同舍宅 (3)六一一一 二一一七一 二一六二
公衆用 支配人代理 二一三七〇 二一九六九
本店 横濱
支店及出張所 東京、丸之內、名古屋、大阪、神戶、門司、長崎、倫敦、巴里、漢堡、伯林、紐育、桑港、羅府、シヤトル、布哇、リオデジヤネーロ、シドニー、アレキサンドリヤ、孟買、カルカツタ、蘭貢、バンコツク、新嘉坡、スラバヤ、バタビヤ、スマラン、馬尼拉、香港、廣東、上海、青島、漢口、天津、北平、營口、大連、奉天、小西關、哈爾濱

新京名物 電氣燒 ぶたまんぢゆう
衛生、清潔 滋養美味 天下一品
薄利多賣(出前は最も迅速に)
室町二丁目公學校前(鶴殿ビル裏側)
エビス 電話(3)四五二〇番

大經路民政部前
福岡屋質店
電話(2)三七四八番

張替 襖製作
軸表具全般 額屏風衝立類
増三洋行

鎮痛 鎮咳
ネオペチナール
偽造品有り・御注意を乞ふ
各地藥店販賣
發賣元 金剛製藥奉天支店 奉天加茂町

16ミリの輕機關銃
マガジン シネ・コダツク

特長
簡潔!而も驚く可き萬能性
サイズは八ミリと大差無きポケツト型
待望久しき新製品
フヰルム自動裝塡三種の廻轉速度自動開塞裝置呎數指示計
廻轉鼓動
五種の交換レンズ萬能フアインダー
K・A・F・1.9レンズ附
各寫眞材料店にて販賣
大連市山縣通り一八一(義昌洋行)
イーストマンコダツク會社

○廣告の御用命は……電話三二三〇〇番へ○

煖房界の最高權威=連續完全燃燒
煤煙防止の模範
モハンストーブ

特長
放熱強大・燃料經濟・部分品取換自由・價格低廉
煉炭モ理想的ニ焚キ得ル
滿洲國・中國總代理店
大德洋行 大連市監部通
特約店
牡丹江長安街 戶田洋行
哈爾濱中央大街 中村商事批發部
錦縣大馬路 千村洋行
新京祝町二丁目 石松商店
公主嶺朝日町 伊藤圓次郎商店
四平街中央通り 德長永
開原大街 田口商店
鐵嶺松島町 石松商店
鐵嶺城内 德盛興

ラヂオのことなら何でも
國産 舶來 受信機
各種豐富に在庫
技術優秀は弊店の誇りです
專門のラヂオの店
錦光社へ
大連市西通七七 電話二・五二四九番
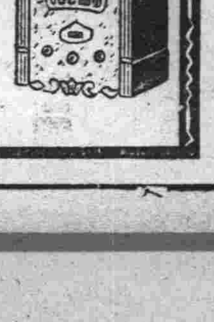

帝國發明協會金牌受領
帝國發明協會有功賞受領
朝鮮軍經理部賞狀受領
蒙各界御指定御採用
宮崎式ペーチカ
宮崎組新京支店
新京祝町二 電話(3)二一四三番

家庭

脆弱な子供さんに與へる食品は??
秋のお台所へレポートする

春には我々人間のからだも上に伸び、實りの秋は我々もや張り肥えるやうに出來てゐる。それは自然の循理でありませうけれど夏は暑さのため食慾も減退し必要の榮養素をとることだけでも困難します。それが秋になつて氣溫も下つて空も高く、清淨に澄み渡れば、胃腸も健康も急に恢復して、今度は必要以上の食物を攝取したくなります。

特に發育盛りの子供たちには十分の運動と共にこれらも十分與へて健康を進めていただきたいと思ひます。

そしてその余りがつまり脂肪となつてからだに沈着するわけです。それを引受けるのは第一御飯などの澱粉、お菓子果物の糖分、肉、魚、卵等の蛋白質、それから脂肪ですが一方それらを供給する魚自身牛、豚、鷄自身その他あらゆるもの自身がすべて余分の榮養を貯へて持つてゐるので我々が肥らうとするにはまことにこの上なく都合がよいのです。先づ魚で其の目的にかなつたつまりシユンのあるのをあげると

（魚類）カレヒ、鯵、鯖、鯛、サヨリ、鰹、コノシロ、太刀魚、ボラ、鰯、秋刀魚、イナダ、ブリ、平目、鱈等

（菜果類）栗、さつまいも、エビ芋、人參、八つ頭、りんご、柿、梨、葡萄、無花果等

〔腎〕臟は比較的臭氣が强いので、そのまゝ煮たのでは食べられませんが、醋酸を少量加へてさつとゆでた上、醬油と酒と砂糖で味をつけて燒く、腎臟料理ではこれが一番うまい、値段は一つ三十錢ぐらゐのものです。

榮養の豊富な もつ料理
食慾の秋にふさはしいです

〔牛〕の舌は普通の肉を調理する方法ですとかたくてとても食べられません。そこでやはらかくするためパパインを一片とつて一緒に入れ鍋の中で水煮をします。パパインの手に入らぬ場合はコップでも結構ですが、これですとやはらかくなるまで時間が相當かゝります。箸が通る程やはらかになつたところで取り出し、適當の薄さに削ぎ切にし、味をつけて煮ます。非常においしいものです。値段は一つ八十錢から一圓くらゐで、デパートなどで賣つてゐます、一つと云つても相當大きく七八人前くらゐあります。

〔肝〕臟は舌とちがつてやはらかいですがそのまゝ調理したものは臭氣があるので鹽水の中に入れてさつとゆでゝから味をつけて煮ますがこれは煮るよりもむしろ味をつけて燒いたのが結構です。これに胡椒を振ると一層よい。値段は平均一個百匁として三十錢くらゐのものです。近所の肉屋にたのみますと取りよせてくれます。

〔小〕腸は細かくきざんで玉葱、ショウガと一緒に味をつけて煮ます、特に大根、里芋を加へて煮るとやはらかくなります。値段は肝臟よりも安い矢張り肉屋に依頼しますと取りよせてくれます。

〔心〕臟は二つに割つて熱湯で二十分ばかり沸騰させさめたところを味噌に砂糖を適當量加へた中に漬込みます、約一ケ月もすると大體食べ加減になりますから取りだして薄く切り、燒いて食べる、値段は一つ四十匁位のものが六十錢前後します。これと舌は比較的需要があるので値段は他の臟物よりも高い。

△土佐の藩主山内容堂が十五代將軍德川慶喜に大政奉還の建白書を呈し、維新回天の偉業が本格的になつたのは慶應三年の十月四日でした。
△西南の役が終つて大山、野津、山田の各將軍が東京に凱旋したのは明治十年の十月四日。
△東京音樂學校の開校は明治二十年の同じ十月四日のことでした。
△フランスの近代畫家ミレーは西曆一八一四年の同じ日に生れてをります。

お料理獻立
蓮根の黄味和へ

新しい蓮のシャキノ\した齒ざわりも秋らしいものでございます。このやうに黄味和へに致しますと風味が宜しうございますから申上げませう。

【材料】五人前　蓮根凡そ百匁、茗荷少々、穗紫蘇少々、白味噌大匙四杯、雲丹茶匙山一杯、卵黄一ケ分、酢大匙三杯、煮汁大匙三杯

蓮は皮をむき、ゆで四つ割として薄打ちして砂糖、酢につけ穗じそをこき、茗荷も薄打晒してまぜておき、別に白味噌煮出汁、砂糖、卵黄、酢、雲丹を合せて和へます。

フランの切下の波紋

ヨーロッパの經濟界を引搔き廻して居るフラン貨の切下げは日本にどう響くか、一般にはそう大きな影響はないと言ふもの〻淑女がハンドバッグにしのばせて居るコティのルージユや、ウビガンの香水がやがては安くなるだらうし、フランスの本が先づ値下げとなつて讀書子に凱歌が上る。それよりも一番喜ぶのは日本からの送金でフランスに暮して居る日本人、曾て圓貨華かなりし頃パリに居た連中の內には早くも「さあフランスに行かう」と東京の一角に氣の早い氣焔を擧げてゐるものもある

香水や フランスの
本が廉くなる

十月の園藝
水仙の植付け方

水仙 は花壇によく、切花にも向きまた特殊な水栽培なども出來、花ものゝ少い滿洲などの家庭園藝としては面白いものです、種類からいひますと喇叭水仙、房咲水仙、口紅水仙、八重水仙支那水仙などがありますが、いづれも植付は、これから十一月上旬ごろまでに行ひますと、早咲には年末から咲きはじめ晩咲きでも三月ごろまでには咲きます。

植方 は午前日が當り午後は日蔭となるやうな場所に、深さ五寸乃至一尺程の穴を掘り、底へよく腐らせた堆肥を、油粕木灰を加へこれに土を少しまぜたものを敷き、その上に土を一寸ほどの厚さに置き、これへ球根をならべその上に土を覆ひます。この土の厚さは球根の高さの三倍が標準で、また球根間の距離は大きいもので五、六寸小さいものは二、三寸でよい。

鉢植 の場合は鉢底の穴を鉢の破片や貝殼でふさぎよく肥えた土を三分の一入れて球根を置き土を盛ります。鉢は五寸鉢に三球、三寸鉢に一球程度でよい。

けふの番組
（M・T・C・Y 新京放送局）四日（日曜日）

◉朝◉
六・〇〇 建國體操
六・二〇 ラヂオ體操（東京）
七・二〇 氣象通報（大連）
引續き 朝の音樂（大連）
八・三〇 子供の時間（東京）ラヂオ世界見物（十九）北支那 尾崎忠次
九・〇〇 祭典實況（京都）京都北野神社御旅所より中繼 北野天滿宮瑞饋祭
九・四〇、一一・三〇 陸軍特別大演習實況（第二日）（札幌）―演習現地より中繼―

◉晝◉
一〇・五九 時報（東京）
一一・三〇 ニュース（東京）
一一・五〇 野球試合實況（東京）明治神宮外苑野球場より中繼
五・〇〇 東京大學野球聯盟リーグ戰 帝大對明治 早稻田對法政
二・五〇 經濟市況（東京）
三・〇〇 ニュース（東京、新京）
五・〇〇 子供の時間（東京）お伽漫談 チョロ物語 德川夢聲

◉夜◉
伴奏指揮 岩出 一
六・〇〇 ニュース（東京）
六・二〇 今晩の番組、氣象通報、明日の番組
六・三〇 落語の夕（東京）
一、義立 三升家小勝
二、代り目 春風亭柳枝
三、稽古屋 林家正藏
四、三年目 三遊亭圓生
七・五〇 映畫劇（大阪）兒の誕生日 村上德三郎作 高田稔外
八・三〇 時報、ニュース
八・四〇 ニュース、氣象通報（東京）番組豫告（滿語）
九・〇〇 鮮滿定例交換放送 舞踏音樂―新京キャピタルホールより中繼―
一、ラブレス・ラブ
二、谷間の灯
三、スヰートゼニーリー
四、ブレイフイツドルブレイ
五、ブレガリヤ
六、ミ・モレナ
七、ブレイツーミージプシイ
八、アリラン
九・二〇 舊劇（金殿）草橋關 協和國劇社票友
九・四〇 講演（鮮語）義倉制度に就て 李命勳
一〇・〇〇 北滿の時間（哈爾濱）

備考 野球なき場合は左を追加す
一一・五〇 謠曲（東京）蘆刈 觀世武雄
〇・三〇 浪花節（名古屋）義士血涙の圖面 京山小圓
一・〇五 立體漫談（東京）學士樣なら娘をやろか 飯田蝶子 坂本武

秋は愉しや……… 落語の夕
後六・三〇（東京より）

一、義立　三升家小勝

昔義立といふ人が寄席で神道を講釋し佛を惡く云ふので、日蓮宗にこりかたまつてる男が口惜しがりあくる日やりこめに訪れると義立は南無妙法蓮華經を唱へいろいろ日蓮上人の生立を說いてきかせて法華をもちあげていゝ氣持になつて歸つてしまふ。そのあとへ今度は眞言宗に凝つてる男が抗議を申しこみに行くと義立は早速南無阿彌陀佛を唱へわしは代々眞言だこれこの通りと佛壇を見せると弘法大師がまつつてある。そしていろいろ弘法樣のお世辭をいはれて喜んで歸つてゆく、こんな工合で義立はなかなかよくはやるので坊さんたちがやつかんで一つ困らしてやらうと或日義立を訪ねて入門させてくれと頼みこみ、その記念に隅田川に舟をうかべて酒を飲まうといふことになりみんな揃つて出かける。ところが義立舟で小便がしたくなるが、水には水神がゐると坊主がいふので舟を河岸に着けてしやうとすると土には土神がゐるから駄目だといふ。それではと桶にしやうとすると木神がゐるからいけないといふ。そこで義立はいきなり坊主の頭へシヤー、みんなが怒ると「おまへの頭にカミはない」

二、代り目　春風亭柳枝

飲んだくれの亭主が夜遲く歸つてきてまた飲むといふが女房はもう水を落したからといつても肯かぬので據んどころなく。肴の工面に外へ出てゆくそのあとへ鍋燒うどんが通りかかると、亭主は呼びこんで酒の燗を着させ乾魚を燒かせ等した揚句、うどんを買はずにうどんやを威かして歸して了ふそこへ女房が歸つてきて不審を打つと鍋燒屋に燗をつけさせ干物を燒かせたといふ、それならうどんを買つたかと聞くとうどん等は買はぬとすましてゐるので女房は氣の毒がつて外へ出て呼ぶ、うどんやは恰度角を曲つたところなので角の家でうどんやさん呼んでゐるよと敎へるとうどんやあの家はいけません、もう今頃がお銚子の代り目です。

三、稽古屋　林家正藏

横町のさゝやかな踊りの師匠婆やを相手に子供に稽古をして生計を立ててゐやうといふこれが又至極口やかましく子供に稽をつけながら婆やに洗濯物の世話をやいたり煮物の鍋を注意したり、稽古をしてゐるのか小言をいつてゐるのか判らない、所へ電氣屋が勘定をとりにきたり魚屋が御用聞にきたりして、これらとの應對と踊の稽古とがこんがらがつていろいろとおかしみがある、どゞ踊りの子供が袂を氣にして一向身を入れないので譯を訊ねると芋が入つてゐるといふのでお出しなさいと叱る。子供はしぶしぶ袂から芋を出すと師匠「まアおいしさうな栗芋だねえ、お師匠さんに半分頂戴」

四、三年目　三遊亭圓生

可愛い女房の臨終の際、俺は決して後妻を持たぬといふのを聞いて妻は安心したが、もしも後々、後妻を迎へるやうなことがあつたら怨みをいひに化けて出るといつて死んだその後親類達のすゝめで餘儀なく後添を迎へても先妻の思ひが恐ろしさにびくびくしてゐたが、七日經ち一月過ぎても何の變りもないので全く怨念は殘つてゐないものと安心してゐた。夫れから丁度三年目、先妻の祥月命日の夜始めて幽靈が出たので亭主は怪しんで「怨みがあるなら何故もつと早く出てこない。三年目に出るとは何事だ」と詰ると、先妻の亡靈「入棺の時髮を剃られたから坊主では氣まりが悪いので毛が伸びるまで待つてゐました。」

市外通話に就て（二）
新京中央電話局長　橋詰勉

前述 の如く市外通話接續の場合は請求者と對話者とを同時に呼出に取りかゝるのであるが、兩者は必ずしも同時に應答される譯でなく、寧ろ前後するのが普通なのである、そこで請求者は出て待つて居られるが、對話者がどうしても返事せられないといふ樣な時には、その請求者へ（7）「折角ですが大連の方がお出になりませぬから調べてお知らせします」と一先づお斷りする外ないのであつて、調べた結果、加入回線に故障があつて多少長びくとか、又は故障はなくても加入者が不在とかでどうも返事がないとかいふ場合は、つまり通話不能の場合だから一應申込のお取消を請求者に願ふ筈である。

逆に、對話者は出られたが肝心の請求者が出られないといふ場合、つまり「新京からお呼びですから少々お待ち下さい」と告げ待つて頂いておるのに一向、請求者が返事なさらないと云ふ場合には、（8）「折角ですが、新京の方がお出になりませぬから又お願ひします」と之れ亦一應お斷りすることにしてゐる

次に 市外通話は市內通話を中斷してでも接續するといふ立前になつてゐるが、これは、そうした方が双方に有利な場合が多いからである。そこで市外通話の接續に際し、請求者又は對話者が、偶々お話中の場合には、それへ割込んで（9）「ムムムム番の方、こちらは局ですがどちらとお話中でございますか?」と尋ねて、加入者との市內通話であることを確めた上、對話者の場合には（10）「御面倒ですが、新京からのお電話をお接ぎしますから少しお待ち下さい」とお告げするし、又請求者の場合には（11）「御面倒ですが、只今大連伏見二三四〇番をお接ぎしますから少々お待ち下さい」と申上げて、市內通話を中斷して、市外通話接續の準備工作をやるわけである。因に請求者へ、（12）「折角ですが、大連の方がお話中ですから又お知らせします」とか、又は對話者へ（13）「折角ですが、新京の方がお話中ですから又お願ひします」とか云つてお斷りするのは、あれは一般には關係者が市外通話中であるといふ意味で使つてゐるのであつて、市內通話ならば、それを中止して頂いて、市外通話を先にすませて貰ふのが原則なのである

宅診往診 助産應召 姙婦須
宇野助産婦
主任さんは 宇野ノブヨ
ダイヤ街永樂町一 電3-5947

日日案內
廣告料 ◇三行 一回 金六十錢 ◇五行 一回 金八十錢 ◇十行 一回 金一圓八十錢 ◇被雇 三回 金四十錢

南京虫、家ダニ全滅 本位 安眠社 寄附御用命は親切 電取次 一五八八

尺八 敎授並製作準師範 試驗準備秋元聲山 興安大路四〇七 電2三四七一

尺八 琴古流指南 名和先生 稽古日八・九・六・九・六 白楊寮 受附 松原

貸間 賄附獨身の方家庭的御世話したし 一條通四六 電3二〇〇二水野

電話 格安讓る 電（3）二三〇七・山田

賄附 貸間六、四半、交通便國務院新廳舍其他政府各部近 電2一九五〇

ジン ギスカン鍋 特賣中一個三圓 電（3）四七五五 關原洋行

貸家 六疊二間 櫻木小學校西側 電（二）三三五七

古物 不用品高價買入 七八古物店 車館西隣 電（2）四四〇七

素人 下宿致します 御問合せ 電（3）二〇八六

ラヂオ 四球二十圓より 修理は迅速安價 ダイヤ街一條橋詰 關原洋行

カメラ 中古買入交換歡迎 東二條通 大黑屋 電話（3）二五四八番

簡易宿泊所 一泊卅錢 城內東四馬路二八 公益旅社

引伸 現像燒付に自信 有技術者至急求む 本人來談 電（3）二五四八 大黑屋

謄寫 版 謄寫印刷 東門不二 大氣堂 電話3一二四二五

金融 大和通り六五（金光敎前）（3）六五五〇 福海商事

新京 大猫病院 十八年之經驗

電話專門 公益社 賣買、金融秘密嚴守…… 電話簿名義其の儘仲介謝絶 錦町第一錦ビル二十六號室 電話（3）二三〇七

タイプライタ印刷 文章立案 平安町一丁目九 電話3二〇七九 信榮舍

サック 風化作用ヲナサザル事多ク 御用ハ專門店ニ限ル 富士町二ノ一五 性の百貨店

帳簿專門 三省堂製本所 電話3三三三四番 三笠町三ノ九

お茶と茶道具 吉野町一丁目 みどり茶園 電話3四七七〇番

金融 入船町三丁目二三（東三條橋詰）昭和洋行 電話（3）三七〇九番

トラックに依る運輸 日之出町九ノ二 大和運輸公司 電三ノ六九〇八番 引越及建築土木材料一般農產物麻袋の準備有

貸室 事務室向數室あり 中央郵便局前 滿鮮ビル 電（3）四九五八番

生田流當道會 箏三絃教授 菊水秀芳 大和通先新京館

人を雇はれるなら本會へ 失業路頭に迷ふものは本會へ男女を問はず 自彊會本部 東三馬路無線電臺下 電（2）一〇八五（平井）

金融 創業五年 新京三笠町一丁目 赤玉カフェー西横入 新興社 電（3）四九〇二番

鍼灸 あんま 新京永樂町三ノ一 一陽堂療院 電話3五八二九番

ほねつぎ 中央通一五裕泰號內 末松接骨院 電（3）二二〇三番

あんま 東一條橫詰 九州堂療院 電三一一六五〇九

タイピスト養成 邦文タイプライテング教授 午前、午後、夜間 朝日通り八十一番地 總領事館前 日本タイプライター株式會社 電（3）三三三八 五六八四番

轉任、轉宅の運送荷造は多少に拘らず御用命下さい ㊎ 運送店 新京民政部前 電3六三五七

鍼灸術教授 按摩マッサージ術 傳授男女多數 一般治療專門 鍼灸按摩マッサージ科 高橋治療所 新京中央通九番地 電話（3）五八六七

裁縫教授 東京仕立 夜間部 晝間部 御教授ス 祝町二丁目五ノ四銀パレス前 神谷裁縫專修院 教師 神谷孝惠 電話（3）三一六三

白米 新米到着イタシマシタ 味ヨイデス 御安クイタシマス 砂糖卸小賣 新京東三條通橫 上田商行 電（3）4528

アンマ 男女十二名 腕利キ揃ヒ 中央通（大阪商船橫）清水 電話（3）六七二七番

公認 取扱一切迅速 電話賃貸便利扱 電話即時金融 帖名其儘多額貸 ○賣買は老舗なる當社へ!! 朝日通十七番地 新京土地建物會社 △電話用讓部 電3四八二八

高級御下宿 一、場所 富士町二丁目 一、各室六疊風呂付 一、朝夕二食 一ケ月四十圓・五十圓・六十圓 御用のお方は電話3四九三七へ

高等御下宿（簡易宿泊並） 新京東二條通八島小學校前 八島館 電話（3）五二六四番

島溫泉料理 溫泉閣 宴會は特に御相談 三圓七品酒二本

旅館並 高等御下宿 新京安達街五〇六 京都ホテル 電（2）一五三三 一泊二圓より 靜閑そして明るい家族的待遇

電話と金融 賃貸買賣 金融即時、長期、秘密 電話簿其儘僅かなアタマ金でお買入れができます 入船町一ノ一九（ダイヤ街橋際）荻本電話店 電（3）二六七

質 愛知屋 質流れ品大安賣 貸出勉强 極く簡單

公債と勸業債券買入 恩給と金融 便利秘密迅速立替 新京八島通り六番地神社裏通 ボンシ商會 電話（3）二八七五

看板とネオンサイン アサヒ工藝社 新京東二條通曙町二丁目 電話（3）五〇九三番

公認土地家屋 土地家屋賣買 電話賣買 仲介 金融 不動產管理・店舗住宅御紹介 新京東一條通四五 金光敎會前 萬成社 電（3）四八八四番

高等御下宿 六疊、四半（賄附金三十五圓より煖房電燈料を含む）靜で室內日當り良し 祝町五丁目十四ノ五（東公園裏門口）住宅 東屋 電話三・三七二一番

慢性病の根治療法 指壓整體術と血液循環療法 三井田療術所 場所 新京吉野町五ノ十 呼電3六四六七番 治療法研究生募集 希望者來談の事

家傳 お灸 氣病 淋病 腳氣 婦人病 神經痛 △リヨウマチス △胃腸病 △關節炎 △痔疾 ハリ灸專門 中央通大阪商船橫 清水鍼灸院 電話（3）六七二七番

名儀變更せず信用で貸します 電話金融 新京入船町三ノ五 電（3）五七七三番 昭和金融株式會社

貸間あり 臨時宿泊御下宿共 家族的優遇 閑靜清朗の室あり 高級旅宿 滿日館 東一條通一五 電話3三八〇二

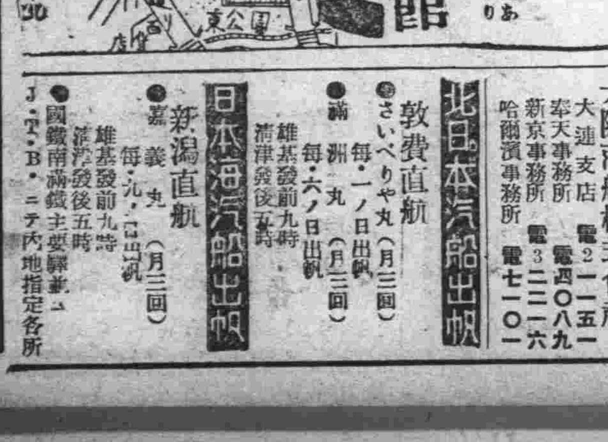

諸官廳拂下御用 不用品買入 德屋古物店 東三條通一〇 電（3）二六五五番

質 貸出勉强 保管確實 流質安賣 博多屋 敷島町二丁目七ノ四 電（3）九三六四番

九州行近道 大連より
千歲丸 十日、廿日、卅日 午前十一時發
淡路丸 五日、十五日、廿五日 午後四時發
長崎 鹿兒島
一等 二八圓 三二圓
特三等 一四圓 一七圓
三等 一二圓 一五圓
近海郵船
滿鐵主要驛及びビューローにて九州各驛行船車連絡切符を發賣致します

大阪商船出帆
門司、神戸（大阪）行
ばいかる丸 十月五日
うらる丸 十月七日
はるぴん丸 十月八日
熱河丸 十月九日
たこま丸 十月十日
扶桑丸 十月十一日
うすりい丸 十月十三日
亞米利加丸 十月十四日
吉林丸 十月十五日
志あとる丸 十月十六日
（午前十時大連出帆）
三角・鹿兒島・沖繩行
貴州丸 十月三日正午
●切符發賣所 滿鐵及國鐵主要各驛並各地ジャパンツーリストビユーロー案內所
船車連絡往復切符は汽車二割引、汽船一割引、通用期間二ケ月
大連より乘船往復切符は復路運賃二割引、通用期間三ケ月
●專屬荷扱所 國際各地運輸會社
大阪商船株式會社 大連支店 電2一一五一 奉天事務所 電四〇八九 新京事務所 電3二二一六 哈爾濱事務所 電七一〇一

北日本汽船出帆
敦賀直航
●さいべりや丸（月三回）毎・一ノ日出帆
●滿洲丸（月三回）毎・六ノ日出帆
雄基發前九時 清津發後五時

日本海汽船出帆
新潟直航
●嘉義丸（月三回）毎・九・日出帆
雄基發前九時 清津發後五時
●國鐵南滿鐵主要驛並ニJ・T・B・ニテ內地指定各所

新疆横断記 (三)

P・フレーミング

糧秣

白髪の老蒙古人に御せられた四頭の駱駝はのそり／＼と谷間にわけ入り、やがり落莫たる丘陵地帯に進んで行く。これから先の旅路にとつて金錢の問題は種々の意味で重要であつた。吾々は北京郵便局の好意に依り西寧局に送金してあつたが、何分銀貨は非常に重い上に殆んど無秩序の地帶を通らねばならぬことゝて携帶する銀貨は最少限度に止めねばならなかつた。で我々は袋や鞄に精々六七百メキシコ弗を隱し持ち殘りの約千弗は蘭州で一二〇オンスの金の延棒に代へたが、これならば隱匿に便利な上に何處でも分割して使へる利益があつた。向この他に貨幣の通用せぬ邊遙な地で貨幣に代用する爲茶八個と綿若干も用意して居た。

食物は冒頭に擧げたもの、外、この地の主食糧たる米、麥粉、饅頭に依ることゝし、その他には麵麭の代譯として若干のビスケット、乾葡萄と砂糖、それに支那酒の一樽位であつたが、一番大事なものは西藏地方の常食品たる焙麥で(註之は北支蒙古あたりではツオ、シアンと云はれ、大麥を焙つたものである)焙麥は茶か時には腐敗したバタに溶かし、鹽か胡椒で味をつけて糊に練つて食べるのであるが、非常に營養價が高い上に飽きることがない。少しの玉葱と乾林檎の他には我々は三月の間野菜は全く食べなかつた。それに鷄卵は何處にもなかつたし、牛乳も時偶得られたに過ぎぬ。途々の乾からびた雜草ではとても營養が足りないので馬糧にする穀類も可成の荷になつた。

マイヤール孃は糧食その他への注意は實に行きとゞき、特別の小天幕も彼女の考案になるものであつた。それは僅か一五シリング位で支那人に作らしたものであつたが、薄い布で作り耐水性はないが全く雨の降らぬ旅行のことゝて一向差支へなかつた計りでなく、大抵何時も可成ひどい烈風の中で張らねばならなかつたので、大形の天幕ではとても操作出來なかつたであらう。我々は青海附近で古穆布穆からの隊商と出合ふことになつてゐた上に途中は寒風に雪さへ交へ山道は險阻を極めたのでタンガル出發後二日間は旅程を短かくした。そして二日目に郛々ほとある喇嘛寺院に辿り付いた。この寺院の羽目板の壁には基督教の宣傳ポスターがよく目に付く所に多數貼つてあつたがこれは勿論基督教を信ずるが爲ではなく單に裝飾の爲であらう私はその若い寺主の望むにまかして自分の乘つて來た赤毛の小馬と彼の黒毛の更に一段小さいしかし元氣さうな小馬と交換してやつたが、西藏では赤毛の馬は幸運を齎らすと信ぜられてゐる爲であつた。馬の交換の件を除き、話の種は蒙古から拉薩への途次も直ぐ此處に到着することになつてゐた班禪喇嘛の噂さであつたが、彼の親切に報ゆる爲私は若い僧に故達頼喇嘛の寫眞を與れてやつた、これはマイヤール孃が西寧で買ひこんで居たものであつて、私は今更の樣に彼女の用意周到さに敬服せざるを得なかつた

板垣參謀長夫人 歌集を上梓

我關東軍の冡歌實行の參謀長板垣中將を夫君にもつ喜久夫人の歌集「ははこぐさ」が、近くこの月末迄には東京で上梓され我が歌壇で銃後女性の歌集として送り出される、夫人は我が歌壇に重きをなす短歌雜誌「ポトナム」の同人で閨秀作家にふさはしい古雅と淸楚の歌詞の持主としてその古い作歌經歴と共に高い地位を占めてゐる。

歌集「ははこぐさ」に收められた作品は大正十四年頃から始まり昭和十年頃迄に至る十餘年間にものされた夥しい作品中から自信あるもの四百四十九首を選收されたものである。歌集中「舊都北京」の一編は本集中最も若い年代の作品で大正十四五年頃公使館附武官たりし夫君と共に北京に在りし頃の作を收めたもので景觀の雄大を以て知られる萬里の長城や明淸二王朝華かなりし日を偲ぶ合歡の花咲く紫禁城を歌つたものが多い。

ありし日は百官をして伏せしめし堆朱の玉座彫こまかなり(紫禁城)

もその頃の一つである。「滿洲片片」は滿洲事變勃發の前後約五年間を關東軍の高級幕僚たりし夫君と共に旅順の陸軍官舍に在つた頃の作品で、板垣、石原の活躍時代と共に不滅の作である、秋の日に焦げて淋しい吾亦紅の花を眺めて立つた椅子山砲壘の礎にこんなものがある

こぼたれし砲壘跡のくさむらに咲き亂れたりわれもかうの花

舊都北京にしても滿洲片片にしても孰れも大陸アジアの大自然とそこに營まれた生活を背景にし歌ひ出されたものであるところにこの歌集の高い調子と匂ひが漂つてゐる。

夫人は今、東京北澤の留守宅に在つて愛兒達の育英に當たられ、また「朝霧にぬれにし衣はさずしてひとりや君が山路ゆらむ」と遠く隔てたる夫の旅路を慕ひ歌へる萬葉の古人の心をもつて遠く滿洲の地に大任を負ふ夫君の身邊と生活を思慕されつゝよき母としてよき妻として歌と育英の思慕の慎しい生活を續けられてゐる。古來和歌は日本女性の嗜みである、日本精神の世界的雄躍と相俟つて優雅な日本女性精神が短歌を通じて世界に渡及する日も遠くはあるまい、蓋し歌集「ははこぐさ」は銃後の女性のシンボルであり、一人の女性によつて打ち建てられた銃後女性の記念塔である。次の一首は寡歎の家庭點景の一つとして何人も胸を打たずにはおくまい(發行所ポトナム社、定價一圓五十錢)

歸り來し父への思慕はもちながら母をとほしてのみもの言ひて居り

流行放送

細川明先生失敗りの事

新京工學院の夜學の英語教師をやつてゐる細川明君、先頃下宿を搜してゐたが三疊十三圓といふ一人住ひには手頃な、といふより極安な部屋が見つかつた▲そこで早速借りることに話を決めて歸へらうとした途端に「先生ッ！」と聲をかけられた、振り返つてみると夜學の敎へ兒である「借りるんですか？」と問はれて先生「いや、やめた」と言つて了つた▲後で連中に語つて曰く「まさか君、生徒の手前三疊十三圓の部室も借りられんぢやないか、でも惜しいことをした」、敎師たるも又辛き哉。

爆撃機

文學との間 —「風流深川唄」の場合—

映畫になつた「風流深川唄」を觀た。その出來榮えは殘念作ら文學との間に横はる遠い距離を感じさせるものであつた。

川口松太郎の問題の小說は大衆文藝といふものの持つ手段を達者に驅使しながら、その間に生きてゐる人間たちをなまなましく盛り上げてゐたのである。明治時代的な義理人情の世界を描きながら、われわれ現代人に訴へるだけのものを持つてゐた所以である。

映畫では、つひに川口の描き出したものの再現は出來なかつたのである。むろん映畫は小說の複製でなければならぬわけはない。しかし、このやうな原作の映畫化の場合には「商船テナシティー」に於いて見られたやうな兩者の間の密着を望むほかはないであらう。一つの老舖の沒落を描くといぶやうな全然別な行き方をすれば又別としてである。

筆者はむろんこの一つの場合を擧げて、文學の優越を說く積りではない。ただ文學作品の商品性が映畫に持ち込まれて、みじめた結末を見せた一例から、映畫獨自の狙ひに突き進む方が賢明であらうとの感想を强くしたのであつた。(B・C)

官場現形記 (170)

李寶嘉 作　大内隆雄 譯

▌第十四回の十一▐

莊大老爺は、この話を聽くやこれは大いに困つた事になつたと考へた、ちやうど彼の妾が出産の時期になつてゐたのではじめ使が來た時には、その妾に何か間違ひでも起つたのかと考へたのであつた。さうで無いことを聽いて一と安心はしたのだつた。しかし田舍からそんな澤山やつて來たといふのに對して、どう處置したらいいのか。

統領は今まさに興に乘つてゐる。そこに行つて報告するわけにも行かない。が、彼も世慣れた地方官吏であつた。見る所多く識る所も廣かつたのである。早くも成竹胸に在りだつたすなはち使の男に言つたものである。

「一體どれ位の人數が來たのか？」

使の男は答へた。

「見た所、四、五十人はゐたやうです」

「ぢやあ、お前先きに歸つて俺の話として傳へろ。彼等がひどい目に遭はされたことは俺はみな知つてゐる。統領大人に申し上げて、きつと良いやうに計つてやる。騷ぎ立てないがいいとな。」

使の者が歸つてから、莊大老爺は文七爺等と一緒に統領の船にやつて行つて酒を注いでやつた。胡統領は持ち上げるやうな言葉を言つた。莊大老爺はそれに答へ、又禮を言つたが、そのまゝ歸りの際に歸つた。使が傳へて來た話などは一言も統領には報告しなかつたのである。

席散ずることとなり、在席した官員は一人一人やつて來て酒を謝した。千把や外委たちは一齊に甲板からお辭儀をした。幕僚も一揖した。

胡統領がそれぞれの客を送つて船室へ歸つたところに曾がやつて來て、田舍の連中が城内に來て訴へた次第を一と通り話つた。胡統領は

「何だそんな事！若し又事態容易ならぬのだとしたら、首縣だつて木偶の棒ぢやあるまいし、何で先刻の席上で話さなかつたのだ、お前たちをびつくりさせるなんて—」

さうやつつけられて、曾は何とも言へず、そのまゝ引き退つた。

この時、周はすでに船に歸つてゐたのだが、胡統領は再び彼を呼び、先刻の曾の話を傳へた。周は心中理解し、實際に心配し、だまつてゐる。胡統領は又彼と論功の事を相談しやうとした。

周はそれには謙讓振り

「それはお上から出るわけでして、卑職なぞの敢へて預る所ではございません」

と言ふ。胡統領は

「いや、君は仲々色々とやつてくれた、むろん中丞にその事を報告せねばならん、所でその外は？」

と言ふ。周は統領のこの態度を見て、引き立てに預ることを謝してから一寸考へて、それから本府、參將、首縣、貢丞、文令、趙管帶、營幇帶、何れも異常の功績ありと推薦した。

胡統領は外の連中はまだ我慢が出來た。ただ文といふ名前を聞くと、どうも若干愉快でなかつた。そして言つた。

「自分で連れて來た連中が一樣に異常の功ありでは、物議を招くかも知れぬ。私は思ふのだが、文令は年も若いし、大して老練でもないやだ、あれは尋常といふ所だらう。何も特別に骨折つてもゐないのに異常といふことも無いだらう」

周は文とは本來交情はさして厚くなかつたのである。統領の話を聽いて、ただ

「さうです」

とだけ言つた。それから又統領が當地の文武官員を抹殺しやうとしたのに對して、彼は獻策して言つた。

「大人明鑒ねがひます、この件は連中をごまかせるものではありません、連中も文令と大して違はないにしても、特別に顔を立てさせてやりませう、その方がうるさくないでせう、大局といふ點を考へましてね—」

（つゞく）

小兒科專門
太田醫院
新京神社南横
電③3839

平嶺齒科醫院
新京中央通(新京神社前)
電③—三三四二

産科婦人科　堀山醫院
(分娩室、手術室、病室完備)
入院隨意
産婆派遣
主任産婆　栗原喜和
新京蓬萊町一ノ一五
電話三・三一八〇

◉電話金融　賣買賃貸
入船町一丁目九番地
荻本電話店
電(3)六二六七番

生菓子・ケーキ・其他各種
菓子・喫茶
御菓子のシーズン參りました
新京名物　風月饅頭、生菓子
和洋御菓子類
赤飯、祝餅の御用命を承ります
喫茶部おしるこ、おぞうに、あべ川
感じのよい喫茶
ダイヤ街　風月庵　電③三二七〇

御願ひ
從來往々現金引換の御注文に對して御送りしました石炭代金を即時御支拂ひなき向が御座いまして整理上大變困つて居ります右代金の引換は總て馬車夫の責任になつて居りますから今後は石炭と引換に御支拂ひ下さる樣御願ひ致ます
昭和十一年四月七日
滿鐵石炭指定販賣店
松茂洋行 電話三・二〇四二 三・二五六二
加藤洋行 〃 三・二〇三二 三・五三八八
裕新公司 〃 三・二三一三
泰山行 〃 三・二一五六
泰利號 電話三・三一六九 三・三〇六九
大昌煤局 〃 三・二五三九
仁和洋行 〃 三・二〇四九 三・二五八二
新泰洋行 〃 三・二三九七

京都旅館
宿泊料金三食附金三圓ヨリ團体月極八特ニ勉强致シマス
新京永樂町三(領事館前)
電話③三二八八九番

秋の新しい裝
豊富着荷
御用命はぜひ當店へ
吉野町二丁目…(久)村岡呉服店
電話二一二四番

亀川齒科醫院
新京祝町二丁目(太子堂東角)
九州齒科医学士 亀川一郎
電話(3)三八五八番

蓄音器 貴金屬 修理念入 期日正確
日本橋通滿電バス停留場前
大正堂時計店
電話(3)六五八五番

ケイト・アミモノ
おオシヘイタシマス
新京入船町四丁目九番地
田添フサ子

おでんは
いなりや
新京東二條通
電話(3)四五五一番

堅牢第一
カバンは大一
修理すぐ御報參上
祝町二丁目
電③五〇九六番

長唄舞踊教授
出稽古致します
◎親切叮嚀
興安大路三二三
杵屋六佐美

料亭 鯉川
瀟洒なお座敷と居心地の好い江戸ッ子藝妓の御もてなしどうぞ御贔負に
日本橋通三八(正金銀行横)
電③三八五〇

信用を賣る店
日本橋通四九
二幸
電話(3)四一六九番

診療科目
産婦人科　内科　産婦人科　小兒科　産婦人科　内・外科　小兒科　皮膚・泌尿科
院長 醫學博士 饒村佑一
女醫學士 饒村貞枝
平壌醫學士 江部正保
東京醫學士 白川勇四
女醫學士 伊藤津
入院隨時
派出産婆
年中無休
新京梅ケ枝町三丁目
新都醫院
電話三一二七六 三一六四〇
目下慈光路増築中

よい品を安く
百貨店
赤木洋行
新京三笠町
電(3)六二九三 六七三三番

ネオンサイン 設計製作
塗装 装飾
亀岡看板店
新京ダイヤ街老松町二
電話③二九四五番

一日ニマクニンガ出ル模範工場
本日
虫下し
マクニンデー
よく効いて・のみやすい
大阪市東區道修町 株式會社友田合資商店

タバコのみの
齒磨スモカ
退屈がニキビをいぢり
多忙がスモカをつかふ
煙草化粧品藥店ニアリ

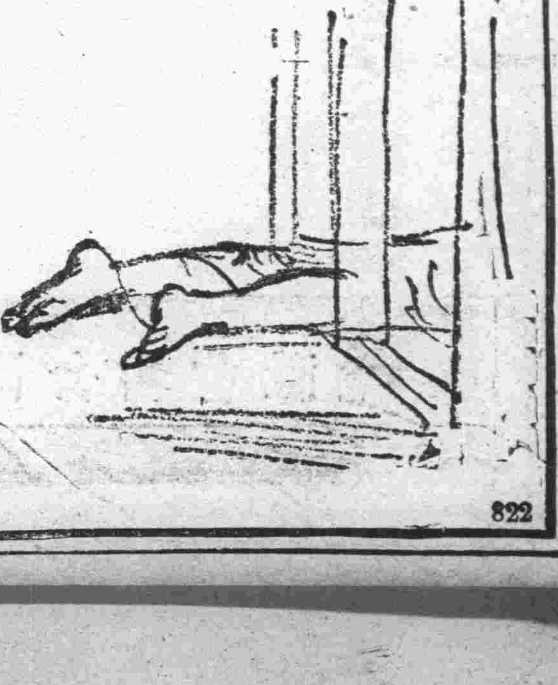

822

健康と美に溢る、眼
明朗なる生活の表現

強く明るい、視力を培ふ眼科藥

スマイル

實務にも　趣味にも
運動にも…
强靱明澄な視力こそ
近代生活の覇者です

眼は腦の窓—人體最高の器管として絶えず清潔に保ち適度の休息と榮養を與へられなくてはなりません。然し現代人は文化の進展に伴ひ何かにつけ視力の過勞に陥り眼疾菌の侵襲に脅かされ勝ちです。この矛盾を解決する途は？優秀なる眼科藥の常備以外にありません。例へば——

結膜炎

所謂「はやり目」で、特殊の細菌、塵埃、強烈な光線等のために眼瞼が充血し、目の中がゴロゴロして、痒く様な痛みを覺え、眩しくて涙や眼脂が旺んに流れる様な時、眼を清潔にしてスマイルを一日數回點眼すれば、優秀な消炎、殺菌、收斂作用を發揮し速かに輕快します。

角膜炎

外傷、結膜炎の惡化等に因つて黒眼が濁り、ホシが出來、目が眩んで涙が止め度なく出る様な場合眼を安靜にし、罨法を施すと共にスマイルの點眼を繼續すれば、暫時にして輕快します。

トラホーム

學齡兒童間に蔓延し、文明國の恥辱と云はれる此の嫌ふべき傳染性眼疾も、早期に洗面器、手拭等の衛生に留意し、罨法とスマイルの點眼とを繰返せば卓効著るしく次第に恢復に向ふものです。

眼精疲勞

執務、讀書、映畫鑑賞等の後眼が疲れ易く思考力、記憶力が鈍つて神經衰弱様の症候に惱まれる方や老人で視力の弱つた方等は、日常隨時スマイルをお點しになれば視力が强まり心氣爽快を覺えます

スマイル

以上の他、多くの眼病を豫防治療すると同時に眼に榮養を與へて視力を强め、紫外線の害を防ぎ瞳を美化する作用を持つた、近代生活に適はしい高級眼科藥です！！

◎容器の特長

——とその使用法

琥珀色の硬質ガラス瓶と銀色のキャップを持つスマイルの容器は堅牢て、而も瀟洒です！親指と中指で輕く支へて、人差指で瓶底を輕打すると藥液が一滴宛快く眼に入るスマートな自働點眼式です！

【定價】二十五錢・四十五錢
全國藥店・百貨店藥品部にあり

總代理店　東京 大阪　玉置合名會社

注意書を配布して "燈火管制"を徹底
先づ子供婦人に呼掛けよと
對策協議、效果を期す

十一月十四日新京で實施される防空演習科目のうち從來の成績に鑑み"燈火管制"は最も嚴重に實施される筈であるがこの燈火管制を一般市民に徹底させるには如何なる方法を用ふべきかにつき三日午前十時から滿鐵新京事務局會議室に防護團本部高木主事、栗原書記、新京署西見執行、小林保安兩係主任、首都警察廳松本巡官、防空協會鈴木諸氏等集合種々協議の結果從來の注意書は一般に何等効果がないので今回は一般家庭の子供や婦人にも極めて平易に解るやうな注意書を配付指定樣式の嚴燈カバーを使用してゐるか否かを一戸一戸洩れなく警察官が巡視して注意を促すこととなつた、なほ注意書は十五日頃までに印刷して各戸に配付する豫定である

監督指導機關にも 教育を實施す
三日間に亘り石田中佐が指導

近く實施される新京防空演習燈火管制の目的を達成するには先づ一般民衆の監督指導機關の教育が第一義なるところより防空協會では八、九、十の三日間に亘り新京警察署總領事館警察署、首都警察廳及び新京各防護團員特別防護團員に對し燈火管制教育を實施することとなつた、教育者は線區司令部石田中佐で第一日は八日午後一時から三時まで"燈火管制"に關する講話第二日九日は午後六時から八時まで商店の警戒管制及空襲管制設備要領につき實施教育をなし第三日十日は午後六時から八時まで一般住宅の警戒管制及空襲管制設備要領につき實地教育を行ふこととなつた

計畫委員會 八日開催

十一月十日新京に於て開催される防空演習計畫委員會は八日午前十時から滿鐵新京事務局大會議室で開催される

砲煙立罩る戰場に 錦旗進め給ふ
拂曉戰を以て大演習始まる

【札幌國通】石狩平野を中心とし三日間に亘つて擧行される陸軍特別大演習は愈よ三日午前五時曉闇を衝いて壯烈な近代戰闘の火蓋を切つた この日大元帥陛下には午前九時十五分大本營御出門、十一時室蘭線三川驛に御着、驛前より御愛馬白雪に召されて錦旗を砲煙戰塵の巷に進め給ひ冷雨煙る中をもお厭ひなく親しく戰線を御巡視あらせられ、それより由仁統監部に御到着、戰線を一望に收める高所より南北兩軍が秘技を盡す一大攻防戰が閑院幕僚長宮殿下の御說明にて御熱心に御統監あらせられた後午後三時五十一分札幌驛御着天機殊の外麗はしく大本營に還幸、斯くて野外統監の第一日を終へさせられた

晩秋湖邊 みち汐の夕べは冷ゆる四阿(あづまや)に咳ぶきにつつゐるは誰が子ぞ(寒太郎)

實業部の林業移民 業績擧る

實業部林務司が日本拓務省と提携し本年最初の試みとする第一次林業移民團の滿洲移植は青森、秋田兩縣當局によつて縣下の斯業經驗者百六十名を選拔、右移民團は既に去る九月二十三日滿洲において最も豐富な森林資源を有すと目される間島省內四林場にそれぞれ入植を終り、着々業績を擧げつつあるといはれてゐるが、この林業移民團はほとんど無盡藏と言はれる森林資源を背景としその伐採事業は永久的に行はれるもので實業部では毎年繼續的に日本內地より優秀な移民團を移入せしめ將來の發展を期さんとしてゐる、伐採は主として冬期間行はれるがその傍ら林場附近に農場を經營、農耕事業も併行する筈でその成果は期待されてゐる、なほ實業部では來年度においては二百四十名の大量移民團の移植を豫定してゐる

滿洲力行農園賣店 經營不振で閉鎖

滿洲における農業自由移民團への唯一の斡旋機關として、農業知識とその實際を修得せしめる目的のもとに中央銀行に資本を仰ぎ、財政部星野總務司長、實業部松島農務司長の兩氏が後援する興安大路滿洲力行農園(會長永田稠氏)經營の豐樂路賣店は十月一日經營不振に陷り遂に閉鎖の止むなきに至つた、右力行農園は去る昭和八年東京市板橋に本部を置き凡てクリスチャンをもつて會員とし日本海外殖民學校等を經營、拓殖事業に着々業績を擧げつつある日本力行會が設立したもので同會設立の直ぐ主として蔬菜類を販賣する賣店を豐樂路に經營市中は勿論中銀宿舍、陸軍官舍、關東軍酒保、大興公司等に廣く販路を有してゐたが當績擧らず遂に閉鎖となつたものである

滿鐵新京事務局の 分課組織內定
課長の下に各係主任を置く

滿鐵新京事務局の分課組織並に業務分擔は一日來首腦部に於て研究討議されてゐたが大體本社職制と同じく課長の下に各係主任を置くこととなる模樣である、但し地方課地方係は從來通り地方係長各主任の名稱を用ひる筈、尙ほ決定した人事は左の如くで本社の認可次第發表されるものと見られる

▲庶務課庶務係主任事島邦男(本社總務部文書課)秘書係主任兼地方課庶務係主任稻葉賢一(前地事庶務係長)經理係主任宮本傳吉(前地事經理係長)資料係主任態野御堂健兒(前地事涉外係長)

▲地方課地方係長岸水喜三郎(前地方係長)庶務係主任(秘書係主任兼務)社會主事高山八十八(前地事社會主事)土木係主任今三郎(前地事土木係長)建築係主任千本陸一(前地事建築係長)

▲業務課總務係(未定)勸業係主任吉村氏(前地事勸業係長)經濟調查係主任岡田三郎(前經調)

▲鐵道課營務係主任矢彥豐(前鐵事出張所)運輸係主任(未定)機務係主任(未定)工務係主任(未定)

聯合防護團 幹事會 六日開催

新京聯合防護團幹部會は六日午前十一時から滿鐵新京事務局地階食堂で開催聯分團長以下出席し左の件につき協議し終つて前聯合防護團長武田胤雄氏の送別宴を催す

會議次第第一、聯合防護團規約一部改正の件二、新聯合防護團長推薦の件三、前聯合防護團長に記念品贈呈の件四、前聯合防護團長送別宴

新京他三市から 消組問題提出
全滿商議五日から大連で開催

第二十九回滿洲商工會議所聯合會は五日から二日間に亘り大連にて開催されるが、全滿各地商工會議所、商工會等からの提出議題は總數十九に上り、その中新京、吉林、齊々哈爾、圖們から夫々消費組合に關する議題が提出されてゐることは、如何に同組合の存在が商工小賣業者を壓迫しつつあるかを如實に示すとともに一刻も早く消費組合法の制定が要望せられて居りその結果に多大の關心が拂はれてゐる因に議題は次の通りである

一、吉林官吏消費組合に關する件並に全滿消費組合に關し對策の件(吉林)
二、滿洲國商工會議所法制定實施方促進の件(齊々哈爾)
三、滿洲國關稅改正方要望の件(同)
四、國有鐵道沿線主要驛に特産陳列箇所設置方請願の件(同)
五、拔荷被害防止請願の件(同)
六、社線並に國鐵に於ける慰安列車の實品販路制限方要望の件(同)
七、消費組合法制定實施方要請の件(同)
八、中小商工業金融機關整備要望の件(大連)
九、滿洲國治外法權撤廢に依る行政、警察其他の諸機關の移讓に際しては充分なる用意を以て圓滑完全に行はるる樣要望の件(安東)
十、海港地に保稅倉庫設置方要望の件(安東)
十一、滿洲國內に於ける主要河川の治水工事に關し要請の件(鐵嶺)
十二、全滿中小商工業救濟と組合法實施促進方要望の件(圖們)
十三、滿洲國に於ける金融機關整備方要望の件(哈爾濱)
十四、滿洲國商工會議所法制定並に實施促進方要望の件(同)
十五、滿洲國に農産工業研究所設置要望の件(同)
十六、治安維持の普及徹底に關する件(奉天)
十七、都市計畫實現促進に關する件(同)
十八、滿洲特産物對支輸出振興に關し港灣不凍化實現を要請の件(營口)
十九、滿洲國に消費組合法の制定方要望に關する件(新京)

何處へ行つたか? 迷兒の千惠子さん
誘拐されたか 二日二晩消息なし

既報、市內羽衣町三丁目一號ノ七東工務所東利夫氏長女千惠子(三ツ)さんは二日朝七時ごろ自宅前で遊んでゐたのが突然姿を消して所在捜査まで願ひ出て各派出所に手配して探してゐるがとうとうその日も晩になつても發見されず行方不明になつて二日目の三日の晩になつても見當らず兩親は可愛い盛りの一人娘が家に歸らず氣も狂はんばかりに神佛かけて娘の無事歸宅をまつてゐるが果して三ツになる女の兒が何處をさ迷ふてゐるかどうして二日二晩も雨露凌んでゐるやら氣遣はれてゐるがあるひは何者かに誘拐されたのではないかとも思はれる

鹿島丸沈沒 乘員多數溺死か

【平壤國通】仁川汽船鹿島丸(二六〇噸)は乘客六十餘名船員八名を乘せ二日午後八時半頃仁川港外で突風に遭ひ沈沒した、船員、乘客八名は附近航行中の汽船に救助されたが他は全部絶望と見られる

新京市民音樂會の 第二回演奏會
在京作曲家の作品も交へて 來月初旬期して公演

國都における唯一の組織的音樂團集として今夏の公會堂における初演において既にその實力を知られてゐる新京市民音樂會では以來引き續き會員一同の熱心なる努力と研鑽とにより進境著しきものを示し來つたので、兼ねての計畫通り來月初旬を期して第二回演奏會を開催することとなつた日取りは決定してゐないが第二土曜日頃になるらしく曲目はハイドンの「時計マーチ」ロシニーの「序曲セミラミーデ」シュトラウスの圓舞曲「ウインナの森の物語」等の他に「新天地」其他の在京作曲家の手になる作品數曲をも交へる筈で晩秋を飾るに相應しい在京音樂家有志連のこの活躍は期して俟つべきもの多しとするであらう

初等學校陸上競技會 七日に延期

四平街以北の初等學校陸上競技會は三日の體育デーに施行される豫定であつたが前夜來の降雨に西公園グラウンドの使用不可能のため延期の止むなきに至つたが各學校打合せの結果七日擧行することとなつた、此の日ハンドボール・リレーの爭覇に集ひ來る十六校の小さき戰士總勢二百五十名であるが、目下各校それぞれ猛練習を續けてゐるから當日の火花散る激戰が豫想される

郵貯爲替增加 八月中調查

交通部郵務司調査による八月中に於ける郵便貯金、爲替狀況を見るに郵便貯金は預入人員三、〇六〇人、預金額三九六一九三圓六十九錢を各增加して月末現在高預入人員一〇九一五人、預金額五、七五四二〇四圓二十六錢に上り增加の一途を辿り、郵便爲替取扱總數は口數一八九、六八四四口金額四、七〇二、七六七圓三錢となつてゐる

青陽ビルで 釣錢詐欺

東二條通り十七番地淺野支店へ二日午後七時ごろ電話で「青陽ビル事務所だが酒二本持つて來て呉れ、十圓で支拂ふから釣錢も持つて來て呉れ」と注文をうけた同支店番頭さんが酒二本と釣錢六圓六十錢を用意して青陽ビル事務所に出掛けたところ、瘦せ形の年齡二十五六歲の日本人男が釣錢だけ先に受け取り「十圓札を持つて來るから酒をとられぬ樣に見とつて呉れ」といつて奧に這入つた切り三十分待つても四十分まつても件の男は出て來ず五十分も待ちぼけを食ひ始めて釣錢詐欺に引つかかつたものと感づいて六圓六十錢甘々と騙取され酒だけおめおめ持つてかへつた、男は釣錢をうけ取つてそのまま裏口から龍拔けしたものである

やけ酒飲んで つけ馬をまく

原籍北海道札幌市北七條通り新京日本橋通國際藥局元店員鹿島共之(二二)は二日午後七時ごろ十二時半まで祝町三丁目十一番地カフエーミユキで二十圓程一人で飲酒しかも女給フジ子をつけ馬して歸宅したが明日八時ごろ來て呉れといつて代金を拂はず三日八時ごろ行けば十時ごろにして呉れと引延し十時ごろ再びいつたところ國際藥局ではたつた今馘首したばかりでうちを出ましたといはれ鹿島は馘になる前夜やけ酒を飲んで計劃的に只飲みやつたものである

オリムピック選手陣 帝都入り

【東京國通】二日神戸に凱旋した我がオリムピック代表軍本隊平沼團長以下選手役員百餘名は三日午前七時東京驛着驛頭を壓する萬歲の歡呼に迎へられて晴の帝都入りをした一行は直に降車口前廣場に整列した上、宮城前迄凱旋行進を行ひ宮城遙拜式後更に明治神宮に參拜、それより日比谷大音樂堂の體協主催凱旋報告會、東京會館の體協オリムピック後援會共同主催の歡迎會に臨み夕刻解散した

日本基督新京教會

一、日曜學校 午前八時半
二、聖書學校 同九時二十分
三、朝拜 同十時十五分 說教「苦痛の秘義」 武藤長老
四、夕拜 午後七時半 說教「母の愛より天父の愛へ」 小田切兄

皆川總務司長 入院

文教部總務司長皆川豐治氏は風邪が原因で扁桃腺を患ひ一日夕方曙町鍋谷醫院に入院、手術を行ひ經過は良好であるが會話不能の爲面會を謝絶してゐる

皆川文教部總務司長は大學時代ボート選手で野球で來い相撲で來い乘馬で來いのスポーツ狂であり、相當强い心臟の持主であるが暫く新京を離れてゐた故か咽喉をやられて入院の憂目にあつてゐる▼漸く都富學務司長の退院した際でもあるので氣の早い連中は「一度總務司に調査させて文教部祭でもやらねば」と氣を揉んでゐる▼細い神經の持主が多い文教の府もこのところ人の道教組の收容以上に神經を尖らせてゐるとは岡目八目か?

渡邊夫人 國防婦女會に獻金

國防婦女會理事李交通部大臣夫人は三日國防婦女會本部を訪れ大阪の實業家渡邊郁二氏夫人あさ子さんから託された金二百圓也の獻金の手續きを了した、日滿融和提携は先づ婦人からを示現した渡邊、李兩夫人の美擧に國防婦女會ではいたく感激して居る

松岡總裁 東滿視察に

【大連國通】松岡總裁は五日の"あじあ"で北上牡丹江、佳木斯を中心とする東部滿洲を視察歸途奉天に立寄り鐵道總局の初巡視をなし十二日歸連の豫定

約束手形を落す

市內三笠町三丁目五番地興榮號主人吉壽一氏は三日午前十時ごろ中央通り輸入組合から吉野町三丁目の間で新京銀行發行約束手形額面一千四百八十圓を落して新京署に屆出た

果物 カネリ洋行 新京ダイヤ街 電話五三九二番

宮內省御用酒 菊正宗 芳醇な冷卸・灘の生一本を召上れ! 一升瓶詰 二・八〇 姉妹酒 滿洲菊正宗 發賣元 西村洋行 メイヤ街 電(3)二一〇一 五四五八

眼鏡なら專門店清眼堂で 秋……眼 新京滿鐵病院眼科 知識眼科醫院 羽牟眼科醫院 中山眼科醫院 御指定 常に正確なメガネを作る眼鏡店として全滿各公私眼科病院より御指定になり居ります 清眼堂 支店 新京吉野町 電(3)三二九二 大連 連鎖街 電3一四五七 奉天 春日町 電三三〇六

今般私儀家庭の事情により當工藤商會を拾月七日限り退店仕り候間業務上未決のもの有之候へば七日迄に御申越願上候 尙當七日を經過後は一切責任無之候間紙上を以て此の段謹告仕候也
工藤商會 白井八郎 電(3)五九二八

山火防止懸賞發表
實業部林務司

ポスター

A組 一等 30圓 大連市能登町四二啓星圖案社 菅野與一
同 二等 20圓 大連市黃金町二九中村方 塚越正治
同 三等 10圓 林務司計劃科 紙谷厚臨
B組 一等 奉天市大東關奉天省立兩級中學校 關雁書
同 二等 なし
同 三等 なし
C組 一等
二等
三等 賞品、副賞 四平街扶輪小學校 花玉廷

標語

一等 15圓 吉林市船營街大有豐胡同門牌七號 張惠南
二等 10圓 奉天市小北關大街二七二號 李香圃
二等 10圓 吉林市外高等師範學校二年生 伍祝三
三等 5圓 南滿線新城子站二番地大正滿燒鍋 張輔臣
三等 5圓 新京公學校 張有陞
三等 5圓 吉林市外國立高等師範學校 謝忠臨
賞金は近日中夫々本人宛發送す

求人 新聞販賣に經驗ある外務員至急入用 宿舍食事を給す 但し要保證人 新京興安大路永安街 新發屯明治新聞舖
炊事掛二名入用 新發屯 明治 電話(2)一九八八

會葬御禮 植田貢太郎

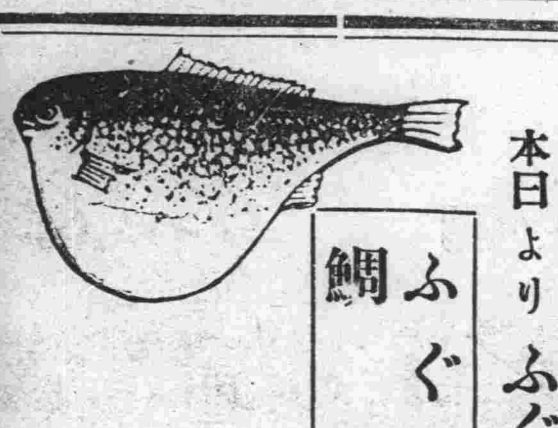
本日よりふぐチリを始めました ふぐチリ寄せチリ 鯛チリ寄せ鍋 入船町四丁目一九 食道樂みよし 電話(3)四八八八番

天津甘栗 28日開店 吉野町一丁目 甘栗二郎 電話三・三七六八番

妖魔往來

（上映上演）桃川燕二演　內山征太郎畫

六五

「へエ妙なものが御入用でございますなア」

「いま云ふ通り行裝を變へるには虚無僧が一番だ、一月寺の徒弟となつて歩く、兩刀を手挾んだ者が商人風や職人風は出來ない、虚無僧は第一顔を隱して歩けてよい何うか虚無僧で歩けるだけの支度を誂へてくれ」

「左樣でございますか、直ぐ見たてゝ參ります」

家は飛んで了つた、まご〳〵して居れば今夜は自分の家へ泊めなくてはならね、現金のやうだがこれが浮世の人情、ドン〳〵飛だして忽ち虚無僧一と通りの行裝を買いれて來た、丈の長いのは裾揚げを拵へ手早く出立の出來る樣にする、八郎喜んで

「先を急ぐ、假令千住の掃部宿まで、も今日の內に押み出さう、大きに手數を掛けた」

と木綿の服の上に袈裟を纏ひ天蓋を冠つて腰差への虚無僧、尺八を手にして神田の櫻木町を出立に及びました、道中別段お話もなく日を經て故鄕宇都宮へ足をいれ、城下外れの安宿に宿を取つて翌日市中を流して歩く、先祖は北士道を切開いた宇都宮家の立派な家來を持ちながら零落ゆゑにこそ身を落し八郎と伴をなして宿りに就く、何とも氣の毒千萬なお話だが先祖の祟りが身に報つて奈落の底の底まで誘ひ込まうとしてゐるとは神ならぬ身のしらう筈がありません、或る一日恰度晝飯時

「許せよ」

と這入つたのは多く馬方、職人なぞを相手の一の街道として居ります飯屋でございます

「お出でなさいまし、何を差上げます」

「何でも好い酒を飲みたいと思ふ、一本燗を付けてくれ」

「お肴は煮しめ、鮒の煮付け、鰯かけ豆腐、鯉汁でございます」

「煮しめで宜しい早く〳〵な」

「畏まりました」

宇都宮八郎は小女が持つてきた酒をグビリツ〳〵飲みながら

「今日で三日になるがお志津にも逢はなければ孫兵衛にも逢はぬ此方から訪ねては往けぬし、何うしても途中の出合ひを待つ外はない、ヘテ根氣の長いことだな」

と頻に考へて居ります、自分の腰をかけて居りますところから恰度九尺ばかり隔てゝゐる邊に一つの衝立が立つてゐたが、蔭で三人ばかりの者が頻りに話しをして居ります、最初はそんな話なぞには耳を貸しては居なかつたのですが三人の者が段々調子が廻つてきたと見え高調子で話す樣になつて參りました。

「大鬣親分が屋形に歸つては來めえぜ」

「何故だい、組御の云ふには二三日經てば來る、屹ら戻る噂だがと一昨日行つた時に話があつたおかしなことを云ふぢやないか、容易に歸つて來ない筈と……」

「妙、お前はまだアノ一件のことを知らぬと見えるな」

「何だアノ一件とは……」

「田原屋の一件だよ」

「そんなことをしらないで如何する、田原屋には人殺しがあつた行者の斎助が殺された、娘のお志津さんが浚はれて行つたといふのだらう、行者の殺されたのは何ともないが、娘が其處に引張つて往かれたのは可哀さうだ、今頃は散々嬲い奴等に玩弄まれでもして女郎にでも叩き賣られたのだらうそれが何も大鬣親分に關係つたことはあるめえ」

「アヘヽヽヽそれだから汝は物をしらねえといふのだ、關係のないどころぢやあない、彼れは親分のやつた事だらうといふ評判だ、高い聲では話されないがな」

內料理 小千代 吉野町三丁目 電(3)二四〇六

醫療器械 村中兄弟商會 新京蓬萊町一丁目八 電話(3)五九四八番

叮嚀 親切 新京銀行 電話三一九三一番

料亭 水月 電(3)三〇一 三〇八番 三笠町三丁目（旅館街）

新京見物場 性の百貨店 新京富士町 みくに湯横

通 全滿各都市廣告取扱 図案・文案・製版・作製

秋冬向の洋服 舶來服地及國産服地 本年度嶄新柄 多數到着 秋冬洋服御誂の絶好期 石田洋服店 祝町二丁目三十二 電話(3)三七二六番

和田醫院 産科婦人科增設 産婦人科 花柳病科 女醫 松井豔子 內科 小兒科 院長 肥後弘子 新京ダイヤ街老松町一六 朝日通 電話 三—五七〇九番 三—二三二九番 入院隨時

山本獸病院 新京ダイヤ街扇芳スタンド・ホール前

眼科 中山醫院 新京錦町三丁目七（早川歯科醫院隣） 院長 中山斐 電話 呼出三—三三九六

テント カタログ進呈 自動車幌 內張 カバー テント・シート 軍需品 水谷洋行

火災 海上 運送 自動車 各保險 取扱 國際運輸保險部 帝國海上火災・朝日海上火災 大連火災海上・三菱海上火災 日本海上・扶桑海上火災

前判事 辯護士 正七位勲六等 引地寅治郎 新京朝日通五十九番地 電話(2)五九五〇番

▼取扱品目▲ 各國産羅紗、軍服地、綿布 絹布、別珍、アルパカ、芯地 釦糸類、其他洋服附屬品 加藤洋行新京支店 新京日本橋通廿五 電話 三—三七三一番

パン 特製品ステーラ 官廳學校病院 御用達 カネタパン店 西四馬路 (2)一八六六番

營業課目 鑛山測量 鑛山調査 鑛石分析 鑛石鑑定 一般測量及製圖 實費調製ニモ應ズ 尙滿人ニハ通譯ヲ要セズ 技術正確 責任出願 新鑛業法ニ依ル正規製圖並出願手續 新京八島通四四 電話長(3)六四四七番 滿洲鑛業社 社長 土方龜次郎

皮膚泌尿器科 性病科、一般外科、 入院隨時 同仁醫院 市橋貞三 新京富士町二丁目 電話(3)二六〇六番

菓子の仕入なら何んでも揃ふ弊店へ!! 親切 迅速 廉價第一主義 製造卸問屋 京城菓子株式會社奉天支店 奉天霞町三十三番地 電話二七九四番 振替奉天八三八番 チヨコレートクリーム 其の他チヨコレート製品 高級キャンデー類 製造始めました 其の他內地有名會社進物類各種一般製菓

SANRISE 品質聲價天下一 朝日乾電池 電池ランプに携帶電燈に

森永ドライミルク よいこなおちち 母乳そのまま 小兒科大家挙つて推奬!

造血強壯劑 ヒポサルシンロイ 定價 六圓・四圓 虫よけの王 專賣特許 ホドチン錠 高級えりあか取り 衿元 定價 大瓶六十五錢 中瓶四十錢 松澤商會 大連市監部通二〇番地 電話本局 代表 六〇〇四番 長 六一〇五番

印刷と帳簿 雙發 平版、オフセツト印刷 和洋式帳簿製造 紙型、鋼凸版引受 活字鑄造販賣 合資會社 雙發洋行印刷部 新京日本橋通七十四番地 電話 營業部 三—八二三番 工場 二—八三四番

滿洲大博覽会一等賞受領 高級食料油 日清サラダ油 おいしいサラダ、フライ 天ぷらに…… 日清製油株式會社新京出張所 電話(3)六五六九 日清製油株式會社

PINES パインミシン 商工省選定優良國産機 價格外國品の半値 滿鐵消費組合にて取扱て居ります 株式會社パイン裁縫機械製作所 新京代理店 中山婦人服店 電(3)三七六五番

優秀な技術 美術寫眞 小西寫眞館 新京大經路西三馬路角 小西吉雄 電三九五二番